

**Gymnázium, Karviná,
příspěvková organizace**

ZPRÁVA O ČINNOSTI A PLNĚNÍ ÚKOLŮ PŘÍSPĚVKOVÉ ORGANIZACE ZA ROK 2014



Předkládá:
RNDr. Bohumil Vévoda
ředitel gymnázia



Osnova rozborů hospodaření škol a školských zařízení zřizovaných krajem za rok 2014

A) základní údaje o organizaci

(název, sídlo, odloučené pracoviště, účel zřízení; u příspěvkových organizací vykonávajících činnost škol a školských zařízení také stručné informace o zaměření školy či školského zařízení, organizační struktura vč. schématu, složení oborů vzdělání, údaje o počtech dětí, žáků, studentů a zaměstnanců),

B) vyhodnocení plnění úkolů, pro které byla příspěvková organizace zřízena,

C) rozbor hospodaření příspěvkové organizace:

1. **náklady, výnosy a výsledek hospodaření, návrh na rozdělení zlepšeného výsledku hospodaření (k Tab. č. 1 přílohy č. 2);**
2. **čerpání účelových dotací** ve členění dle jednotlivých poskytovatelů a účetních znaků, včetně vyhodnocení jejich čerpání a informací o případné nedočerpané výši a důvodech nevyčerpání,
 - 2.1. **výnosy v hlavní činnosti** v členění na státní rozpočet, rozpočet zřizovatele, další poskytnuté dotace dle jednotlivých účelových znaků, vyhodnocení jejich čerpání, informace o případné výši nedočerpaných prostředků a důvodech jejího nevyčerpání, vlastní příjmy (bez DČ) vč. rozboru a hodnocení možnosti jejich opakování a vývoje v dalších letech
 - 2.2. **náklady v hlavní činnosti** – analýza čerpání prostředků hodnoceného roku, rozbor položek, které se významně podílejí na celkové výši výdajů – energie, opravy, služby, materiálové náklady, hodnocení alespoň meziročního vývoje jednotlivých nákladů včetně komentáře a interpretace změnových indexů (u významnějších položek je vhodné hodnotit i víceletý vývoj nákladů).
 - 2.3. **výsledek hospodaření** - rozbor dosažení výsledku hospodaření v hlavní a doplňkové činnosti včetně komentáře, informace o jeho krytí, návrh na rozdělení do peněžních fondů organizace
3. **mzdové náklady, průměrný plat** (Tab. č. 4 přílohy č. 2) v návaznosti na počet zaměstnanců a zdroje financování; přehled o uskutečněných zahraničních pracovních cestách, hodnocení alespoň meziročního vývoje
4. **komentář k přehledu o plnění plánu hospodaření** v případě, že rozdíl mezi schváleným plánem a skutečností bude činit více/méně než 10% (k Tab. č. 2 přílohy č. 2);
5. **péče o spravovaný majetek**, investiční činnost, údržba a opravy, majetek včetně informace o jeho inventarizaci, informace o pronájmech svěřeného nemovitého majetku (v souladu s údaji zadanými v elektronické databázi FAMA) a o případných pojistných událostech,
6. **vyhodnocení přínosu doplňkové činnosti** - dle jednotlivých okruhů doplňkové činnosti v návaznosti na zřizovací listinu (k Tab. č. 6 přílohy č. 2), jednotlivé okruhy doplňkové činnosti vymezené ve zřizovací listině budou hodnoceny samostatně, tzn. náklady, výnosy, výsledek hospodaření, přínos pro organizaci včetně jejich vývoje a možnosti opakování (včetně informací o neprovozovaných okruzích doplňkové činnosti).
7. **peněžní fondy** (fond odměn, rezervní fond, investiční fond a FKSP) - údaje o stavech, tvorbě, čerpání a krytí jednotlivých peněžních fondů, včetně jejich zapojení do hospodaření v daném roce, informace o rezervaci volných zdrojů na použití v následujících letech (např. kumulace zdrojů na akce významnějšího charakteru), informace o prostředcích vyčleněných na případné spolufinancování akcí reprodukce majetku navržených ke schválení z rozpočtu MSK, popř. prostředcích blokováných na předfinancování výdajů projektů spolufinancovaných z ESF, (k Tab. č. 3 přílohy č. 2),



Gymnázium, Karviná, příspěvková organizace
Karviná – Nové Město, Mírová 1442

IČO: 62331795
tel/fax: 59 631 11 97

8. pohledávky – celkový objem pohledávek v návaznosti na výkazy, rozpis a vyčíslení nejvýznamnějších položek, vyhodnocení pohledávek po lhůtě splatnosti, příčiny jejich vzniku a návrh řešení, komentář a jmenovitý rozpis dlužníků (název, IČ) u pohledávek starších 1 roku (k Tab. č. 5 přílohy č. 2),
9. závazky – celkový objem závazků v návaznosti na výkazy; u nejvýznamnějších položek po lhůtě splatnosti do jednoho roku a u všech závazků starších 1 roku včetně jmenovitého rozpisu věřitelů (název, IČ), příčin jejich vzniku a návrhu řešení (k Tab. č. 5 přílohy č. 2),

- D)** výsledky kontrol,
- E)** vyhodnocení plnění povinného podílu dle zákona č. 435/2004 Sb., o zaměstnanosti, ve znění pozdějších předpisů,
- F)** poskytování informací podle zákona č. 106/1999 Sb., o svobodném přístupu k informacím, ve znění pozdějších předpisů,
- G)** informace o termínu a způsobu seznámení zaměstnanců příspěvkové organizace se zprávou o činnosti, u příspěvkových organizací vykonávajících činnost škol a školských zařízení také údaj o projednání školskou radou, nebo termín, kdy byla/bude zpráva školské radě předána k vyjádření,
- H)** informace o závodním stravování zaměstnanců organizace, způsobu zajištění stravování (vlastní/náhradním způsobem), informace o uzavřené smlouvě o závodním stravování, zajištění stravování v době prázdnin, kalkulaci výši stravného a vyčíslení jednotlivých nákladů (cena oběda, náklady organizace, příspěvek FKSP, náklady hrazené stravníkem). – viz bod (4)
- I)** tabulková část včetně finančních výkazů
 - Tabulka č. 1 - Přehled nákladů, výnosů a hospodářský výsledek z hlavní a doplňkové činnosti
 - Formulář SK 400 – Výnosy
 - Formulář SK 401 – Náklady
 - Formulář SK 402 – Výsledek hospodaření
 - Tabulka č. 2 - Přehled o plnění plánu hospodaření (excel)
 - Tabulka č. 3 - Tvorba a použití peněžních fondů
 - Formulář SK 414 – Fondy
 - Tabulka č. 5 - Stav pohledávek a závazků z obchodního styku po lhůtě splatnosti
 - Formulář SK 406 – Pohledávky
 - Tabulka Závazky (excel)
 - Tabulka č. 6 - Doplňková činnost dle jednotlivých okruhů
 - Formulář SK 411 -Doplňková činnost
 - Formulář SK 404 - Příspěvek na provoz
 - Formulář SK 405 - Krytí účtů

Rozvaha organizačních složek státu, územních samosprávných celků a příspěvkových organizací sestavená k 31. 12. 2014
Výkaz zisku a ztráty organizačních složek státu, územních samosprávných celků a příspěvkových organizací sestavená k 31. 12.2014

Příloha organizačních složek státu, územních samosprávných celků a příspěvkových organizací sestavená k 31. 12.2014
Sestava Rozbor plnění výsledku hospodaření (výkaz V+N)

Evidence nájemních smluv a smluv o výpůjčce

A) Základní údaje o organizaci

(název, sídlo, odloučené pracoviště, účel zřízení; u příspěvkových organizací vykonávajících činnost škol a školských zařízení také stručné informace o zaměření školy či školského zařízení, organizační struktura vč. schématu, složení oborů vzdělání, údaje o počtech dětí, žáků, studentů a zaměstnanců),

Název školy:	Gymnázium, Karviná, příspěvková organizace
Adresa:	Karviná – Nové Město, Mírová 1442, PSČ 735 06
Povolené studijní obory:	79–41–K/81 Gymnázium 79–41–K/41 Gymnázium
IČO:	62331795
Resortní identifikátor školy:	600016480
Internetové stránky školy:	www.gym-karvina.cz

Gymnázium, Karviná, příspěvková organizace klade svůj vznik do roku 1953 v souvislosti se vznikem Jedenáctileté střední školy v části Karviná – Doly. Název školy procházel proměnami v souvislosti s platnou školskou legislativou. Úřední název školy je s účinností od 1. 1. 2006 **Gymnázium, Karviná, příspěvková organizace**. Gymnázium je všeobecně vzdělávací školou. Právní subjektivitu získalo 1. 1. 1992, od 1. 1. 1995 je příspěvkovou organizací zařazenou do sítě škol MŠMT ČR s účinností od 1. 9. 1996. Zřizovatelem školy je od 1. 7. 2001 Moravskoslezský kraj. Kapacita školy je stanovena rozhodnutím MŠMT ČR s účinností od 1. 9. 2002 na maximálně 700 žáků (max. 490 žáků pro osmileté studium, max. 400 žáků pro čtyřleté studium), s účinností od 1. 9. 2007 byl povolen MŠMT ČR studijní obor 79–41–K/81 Gymnázium s maximální cílovou kapacitou 490 žáků a od 1. 9. 2010 obor 79–41–K/41 Gymnázium s maximální cílovou kapacitou 400 žáků. Jedná se o obory s vlastním školním vzdělávacím programem Gymnázia, Karviná, příspěvková organizace.

Součástí školy je školní jídelna s kapacitou 500 jídel.

Gymnázium, Karviná, příspěvková organizace bylo zřízeno na základě ustanovení zastupitelstva Moravskoslezského kraje č. 5/49/01 27. září 2001 jako příspěvková organizace.



Gymnázium, Karviná, příspěvková organizace
Karviná – Nové Město, Mírová 1442

IČO: 62331795
tel/fax: 59 631 11 97

V roce 2014 bylo plnění hlavního úkolu činnosti organizace realizováno pro v průměru 461 žáků (školní rok 2013/2014 – 460 žáků, školní rok 2014/2015 – 464 žáků, v průměru v 17 třídách).

Vzhledem k demografickému vývoji je další navyšování výkonu nepravděpodobné, naopak lze očekávat pokles počtu žáků a počtu tříd, který již nastal od roku 2010 a dosáhne zřejmě cílové hladiny 16 tříd v roce 2016.

V roce 2014 tvořilo ke dni 1. září 2014 pedagogický sbor 12 mužů a 28 žen, 6 žen bylo na mateřské nebo rodičovské dovolené. Ve škole pracovalo 15 nepedagogických pracovníků (včetně školní jídelny) z toho tj. 2 muži, celkem **48,186** přepočtených fyzických osob z toho **33,433** pedagogických a **17,753** nepedagogických, průměrná měsíční mzda bez OON činila **25.762,47 Kč**

Věková skladba pedagogických pracovníků byla k 1. 9. 2014 45,5 let, z toho mužů 45,5 let a žen 45,5 let a u nepedagogických pracovníků 50,2 let, z toho mužů 55,7 let a žen 49,4 let.

Průměrný věk zaměstnanců bude podle současného trendu narůstat. Úbytek žáků znamená omezení přijímání nových zaměstnanců a rozhodující skutečností bude v nejbližších letech počet zaměstnanců odcházejících do starobního důchodu.

Aprobovanost a kvalifikovanost výuky je 100%, pedagogický kádr je stabilizovaný vzhledem k očekávanému vývoji výkonů do budoucna a v souladu se zákonem o pedagogických pracovnících.

Gymnázium, Karviná, příspěvková organizace dosáhlo tradičně výborné výsledky ve výchovně vzdělávací činnosti, 99 % maturantů bylo přijato k dalšímu studiu na VŠ.

V kalendářním roce 2003 byl realizován **energetický audit**. Jeho výsledek potvrdil naše předpoklady, že navrhovaná opatření mají značnou nákladovost s dlouhodobou návratností. Kontrola Státní energetické inspekce uložila v roce termínované úkoly škole v horizontu **2007 – 2015**, se závěry inspekce byl zřizovatel seznámen v roce 2007. Některá opatření nebyla dosud z ekonomických důvodů realizována.

Dlouhodobé problémy možností rozvoje školy včetně preventivní údržby a modernizace výuky tkví v dlouhodobě stagnující úrovni provozních dotací vzhledem k inflačním ukazatelům a vzhledem ke skutečné potřebě školy. Současně je podceněn limit nepedagogických pracovníků vzhledem k rozsahu práce na úseku informačních technologií, ekonomiky školy a zabezpečení ochrany školy, která se nachází v lokalitě s velkým počtem sociálně méně přizpůsobivých občanů.



Gymnázium, Karviná, příspěvková organizace
Karviná – Nové Město, Mírová 1442

IČO: 62331795
tel/fax: 59 631 11 97

V prosinci 2012 bylo zahájeno bourání nevyhovující přístavby a v roce 2013 proběhla první část hrubé stavby objektu. Výstavba nové tělocvičny je v rámci projektu „**Modernizace, rekonstrukce a výstavba**



sportovišť vzdělávacích zařízení IV“ jako výstavba nové budovy. Projekt je spolufinancován z Regionálního operačního programu NUTS II Moravskoslezsko ve výši 85% z celkových způsobilých výdajů. Po problémech s původním dodavatelem stavby (v exekuci) se podařilo vysoutěžit nového dodavatele a stavební činnosti s ročním zpožděním opět aktivovaly.

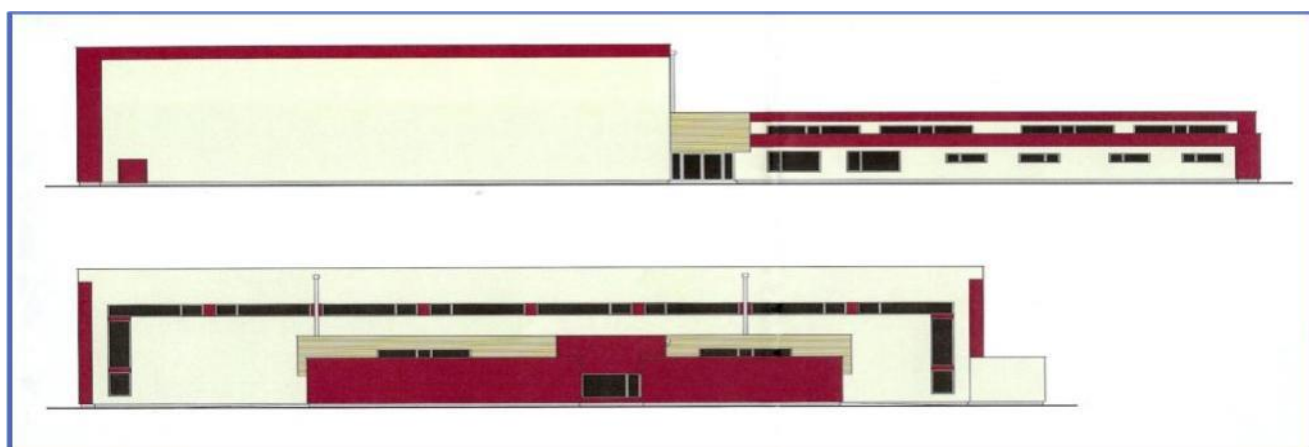

Škola vyučuje podle školního vzdělávacího programu od 1. 9. 2007 v oboru 79-41-K/81 a od 1. 9. 2009 v oboru 79-41-K/41.



Gymnázium, Karviná, příspěvková organizace
Karviná – Nové Město, Mírová 1442

IČO: 62331795
tel/fax: 59 631 11 97

B) vyhodnocení plnění úkolů, pro které byla příspěvková organizace zřízena,

Škola plně zabezpečuje realizaci školního vzdělávacího programu. Mimo to organizuje pro žáky řadu pravidelných a krátkodobých zájmových aktivit. Patří mezi ně zejména pravidelné dlouhodobé kroužky výchovně vzdělávacího charakteru, odborné kurzy, střednědobé aktivity (např. zahraniční jazykově poznávací exkurze do Rakouska, Francie, Itálie, Velké Británie, Španělska, Švýcarska, Polska a na Slovensko, sportovní a poznávací vícedenní kurzy a exkurze) a krátkodobé, zpravidla jednodenní aktivity (Plave celé město, Den Země, sportovní a znalostní soutěže v rámci školy, Valíme se Karvinou, Multimedální festival, Wolkerův Prostějov, Pomáhejte s námi, pomáhejte dětem, Vánoční koncert, Po stopách Holocaustu, Matematický Klokán, Pythagoriáda, výstavy výtvarných prací žáků a další).

Žáci školy reprezentovali školu v řadě oborů. Na mezinárodní úrovni vynikl nejvýrazněji



Martin Raszyk, který získal bronzové medaile na mezinárodních olympiádách v programování v Brisbane v Austrálii a na Tchajwanu. Žáci školy tradičně uspěli na mezinárodní výstavě „Ludzie ludzom zgotowali ten los“ (Polsko). Na celostátní úrovni získali naši studenti mj. 1. místo



Gymnázium, Karviná, příspěvková organizace
Karviná – Nové Město, Mírová 1442

IČO: 62331795
tel/fax: 59 631 11 97

ve francouzském jazyce a řadu dalších medailových umístění na celostátních soutěžích. V projektu Excellence MŠMT ČR byla škola vyhodnocena jako nejlepší v Moravskoslezském kraji.

2 žáci školy obdrželi cenu hejtmána Moravskoslezského kraje za vynikající reprezentaci MSK a výborný prospěch, dva poděkování ministra školství, mládeže a tělovýchovy za reprezentaci naší vlasti ve světových vědomostních soutěžích.

V prosinci 2005 byl škole propůjčen (v rámci dekády OSN) Klubem ekologické výchovy a MŠMT ČR, z rukou ministryně školství čestný titul „Škola udržitelného rozvoje 1. stupně na období 2005 – 2008“, v roce 2008 byl propůjčen čestný titul „Škola udržitelného rozvoje 1. stupně“ na období 2009 – 2011 a tentýž titul byl škole propůjčen v roce 2011 na MŠMT ČR i na další období.

Cenná byla spolupráce se Sdružením rodičů a přátel školy, která směřovala zejména k finančnímu a organizačnímu zajištění aktivit školy, které nelze hradit prostředky státního rozpočtu (tábory pro talentované žáky, příspěvky na soutěže, oceňování úspěšných žáků, doplňování knižního fondu, vybavování školy). Studenti aktivně vystupovali v rámci školní organizace Amnesty International.

V provozní sféře se škola potýká s nedostatkem prostředků na realizaci zákona 258/2000 Sb. (zákon o zdraví lidu), nemá bezbariérový přístup. Škole výrazně chybí jedna tělocvična pro míčové hry, stávající tělocvična školy (19x10m) kryje část potřeb pro povinnou výuku (zhruba polovina povinné výuky), škola musí využívat pronájem sportovních zařízení jiných organizací.





Gymnázium, Karviná, příspěvková organizace
Karviná – Nové Město, Mírová 1442

IČO: 62331795
tel/fax: 59 631 11 97



V mimorozpočtové oblasti se podařilo v roce 2004 naší škole jako první v ČR realizovat projekt nadace „Duhová energie“ na výstavbu víceúčelového venkovního sportovního hřiště s umělým povrchem v hodnotě 2 mil. Kč, které umožnilo zabezpečení výuky TV ve vlastních objektech v jarním a podzimním období s výjimkou plavání.





Gymnázium, Karviná, příspěvková organizace
 Karviná – Nové Město, Mírová 1442

IČO: 62331795
 tel/fax: 59 631 11 97

Organizace a struktura řízení - Gymnázium Karviná, příspěvková organizace

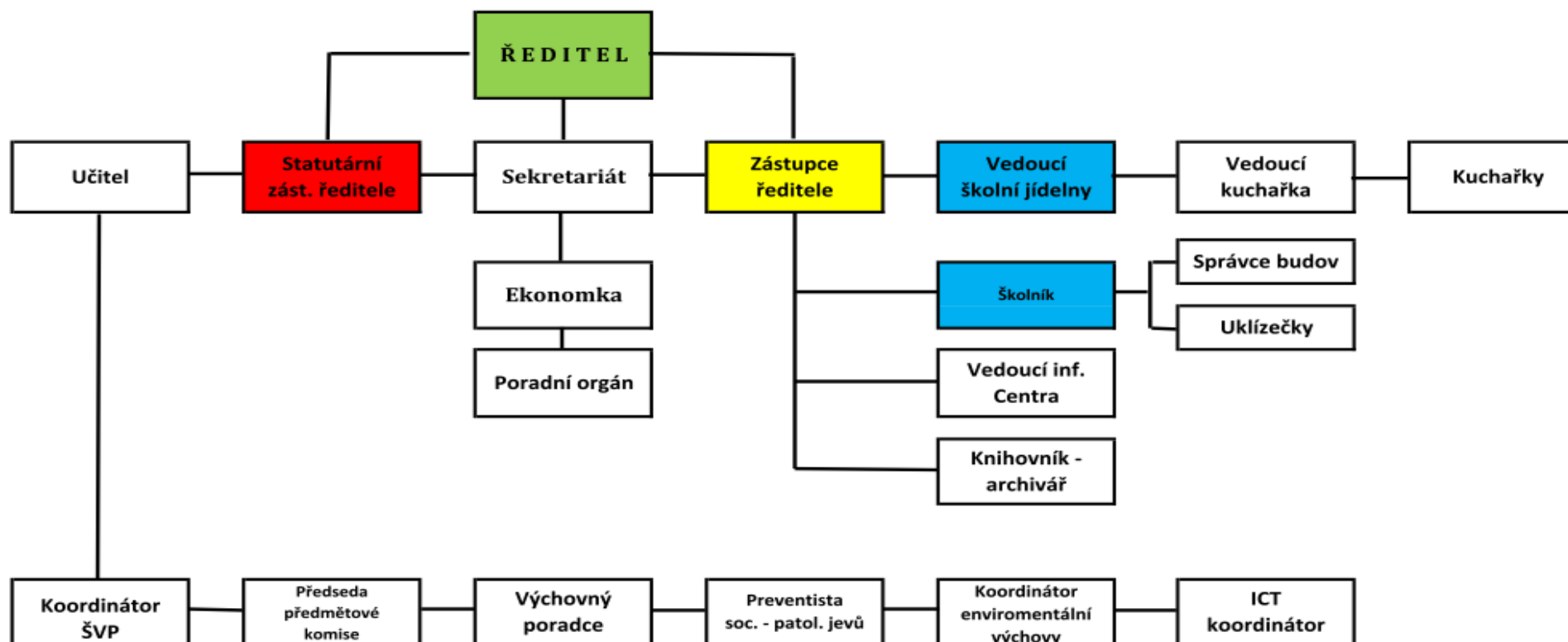



A) rozbor hospodaření příspěvkové organizace

1. Náklady, výnosy a výsledek hospodaření, návrh na rozdělení zlepšeného výsledku hospodaření (k Tab. č. 1 přílohy č. 2);

Gymnázium, Karviná, příspěvková organizace získala výnosy v celkové výši **32.835.351,74 Kč** z toho v hlavní činnosti **32.644.199,74 Kč** a **191.152,00 Kč** v doplňkové činnosti.

Schválený příspěvek na provoz činil **28.864.512,44 Kč**. Dotace statutárního města Karviná činila **40.000,00 Kč** a dotace z projektu „Inovace na dosah“ reg. č. CZ.1.07/1.3.00/51.0025 – partner projektu ve výši **234.092,57 Kč**.

Gymnázium, Karviná, příspěvková organizace použilo vlastní zdroje v celkové výši **3.505.594,73 Kč**, z toho **1.776.589,23 Kč** škola a **1.728.891,37 Kč** školní jídelna.

Výnosy doplňkové činnosti byly ve výši **191.152,00 Kč**.

Gymnázium, Karviná, příspěvková organizace čerpala náklady v celkové výši **32.770.079,01 Kč**, z toho v hlavní činnosti **32.676.389,34 Kč** a **93.689,67 Kč** v doplňkové činnosti.

Náklady spojené s čerpáním dotace Statutárního města Karviná činily **40.000,00 Kč** a dotace z projektu „Inovace na dosah“ reg. č. CZ.1.07/1.3.00/51.0025 – partner projektu byly výši **234.092,57 Kč**.

Hospodářský výsledek ve výši **65.272,73 Kč** byl tvořen z **-32.189,60 Kč** v hlavní činnosti a **97.462,33 Kč** z doplňkové činnosti.

Gymnázium, Karviná, příspěvková organizace požádala zřizovatele o rozdělení kladného hospodářského výsledku takto: **30.000,00 Kč** do fondu odměn a **65.272,73 Kč** do rezervního fondu.

hlavní činnost

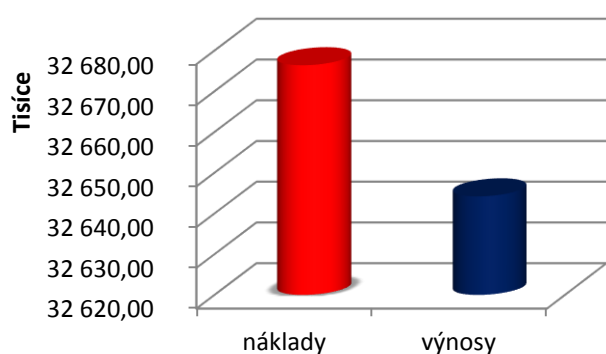

doplňková činnost

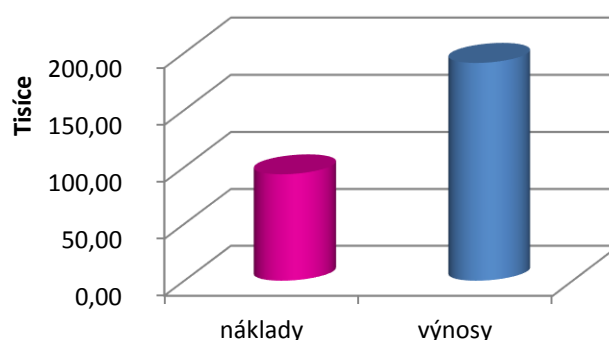



Gymnázium, Karviná, příspěvková organizace
Karviná – Nové Město, Mírová 1442

IČO: 62331795
tel/fax: 59 631 11 97

Dotace školy od roku 1996

Dlouhodobým problémem možností rozvoje školy včetně preventivní údržby (riziko havarijní situace objektu přístavby) a modernizace výuky tkví v dlouhodobě stagnující úrovni provozních dotací vzhledem k inflačním ukazatelům a vzhledem ke skutečné potřebě školy.

Porovnávací grafy dotací za období 1996 – 2014 jsou součástí zprávy o činnosti a plnění úkolů příspěvkové organizace.

	1996	1997	1998	1999	2000	2001	2002	2003	2004	2005	2006	2007	2008	2009	2010	2011	2012	2013	2014
Přímá dotace celkem	10 142,00	9 565,00	10 121,00	11 287,00	11 672,00	13 895,00	15 509,90	18 077,60	20 060,60	21 119,76	22 562,97	23 170,54	23 216,00	25 393,00	24 764,50	23 955,92	21 203,65	21 172,29	20 552,87
Mzdové prostředky	7 405,00	6 983,00	7 377,00	8 250,00	8 544,00	9 995,00	11 033,00	12 943,00	14 399,00	14 990,00	15 818,00	16 495,00	16 722,32	18 389,56	17 994,10	17 347,00	15 609,96	15 407,55	14 900,68
Zákonné odvody	2 737,00	2 582,00	2 744,00	3 037,00	3 128,00	3 697,00	4 081,10	4 788,00	5 324,00	5 544,00	5 820,00	6 104,00	6 185,68	6 618,44	6 475,40	6 071,00	5 270,82	5 391,74	5 213,89
Ostatní přímé náklady						203,00	395,80	346,60	337,60	585,76	924,97	571,54	308,00	385,00	295,00	537,92	322,87	373,00	438,30
Provozní dotace celkem	3 689,00	2 498,00	3 760,00	3 321,10	2 553,00	2 122,00	2 485,00	2 627,00	3 028,00	2 799,44	2 947,35	2 967,00	3 644,17	4 013,68	5 101,29	4 489,39	4 965,69	9 622,24	8 311,64
Provozní náklady	3 689,00	2 498,00	3 760,00	3 321,10	2 553,00	2 122,00	2 481,00	2 627,00	2 674,00	2 690,00	2 567,00	2 645,00	2 925,00	3 113,00	3 180,00	3 200,00	3 297,00	3 341,00	3 941,00
Účelová dotace	0,00	0,00	0,00	0,00	0,00	0,00	4,00	0,00	354,00	109,44	380,35	322,00	719,17	493,00	1 269,40	878,40	815,50	5 632,35	4 340,16
Projekty														407,68	651,89	410,99	853,19	648,89	30,48
Dotace celkem	13 831,00	12 063,00	13 881,00	14 608,10	14 225,00	16 017,00	17 994,90	20 704,60	23 088,60	23 919,20	25 510,32	26 137,54	26 860,17	29 406,68	29 865,79	28 445,31	26 169,34	30 794,53	28 864,51

tis.Kč



Gymnázium, Karviná, příspěvková organizace
 Karviná – Nové Město, Mírová 1442

IČO: 62331795
 tel/fax: 59 631 11 97

Porovnávací graf dotací za období 1996 -2014

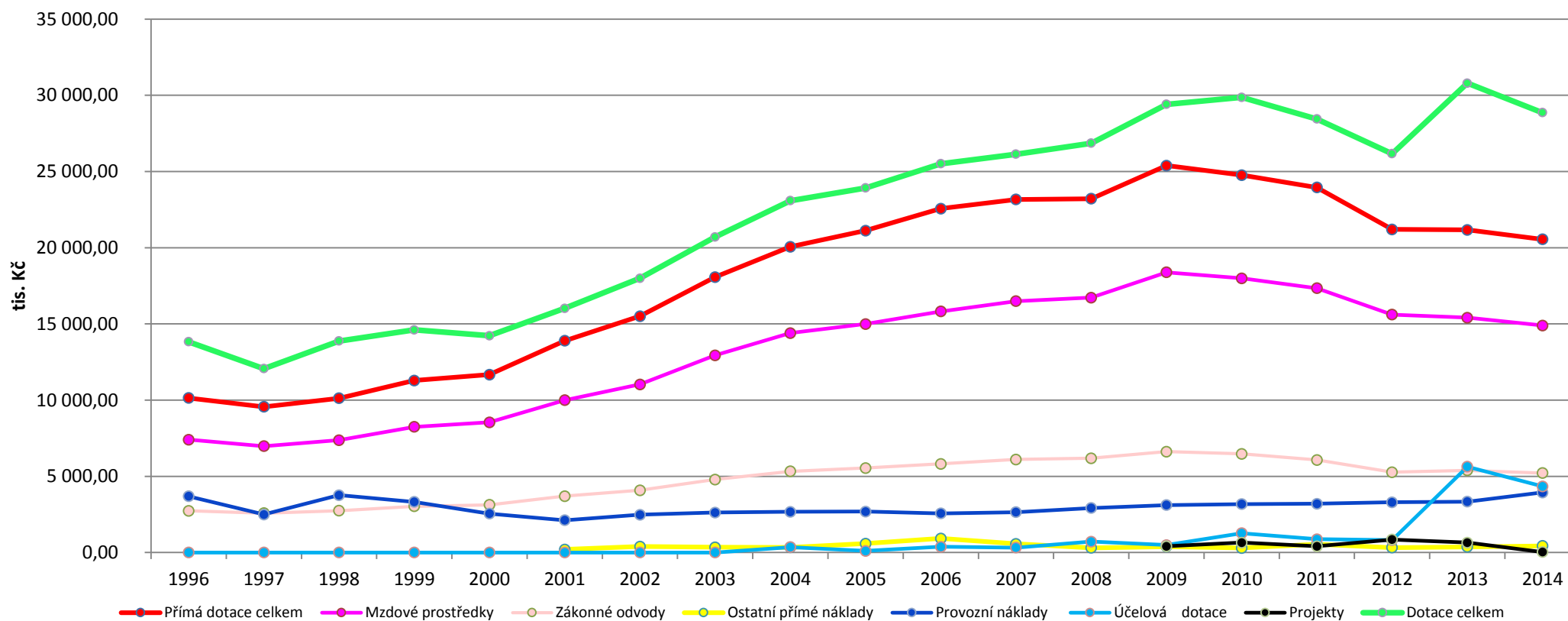



Gymnázium, Karviná, příspěvková organizace
Karviná – Nové Město, Mírová 1442

IČO: 62331795
tel/fax: 59 631 11 97

2. čerpání účelových dotací

ve členění dle jednotlivých poskytovatelů a účetních znaků, včetně vyhodnocení jejich čerpání a informací o případné nedočerpané výši a důvodech nevyčerpání,

2.1 výnosy v hlavní činnosti

v členění na státní rozpočet, rozpočet zřizovatele, další poskytnuté dotace dle jednotlivých účelových znaků, vyhodnocení jejich čerpání, informace o případné výši nedočerpaných prostředků a důvodech jejího nevyčerpání, vlastní příjmy (bez DČ) vč. rozboru a hodnocení možnosti jejich opakování a vývoje v dalších letech

1. Příspěvky a dotace - MŠMT (dle § 160, 163 a 171 zák. č. 561/2004 Sb. a § 14 zák. č. 218/2000 Sb.)		škola §3121	jídelna § 3142	Ostatní záležitosti vzdělávání §3299	Ekologická výchova a osvěta §3792	celkem
ÚZ 33353	Přímé náklady na vzdělávání - kraje	19 058 000,00	1 193 000,00	0,00	0,00	20 251 000,00
v tom:	platy	13 792 000,00	868 000,00	0,00	0,00	14 660 000,00
	OON	21 000,00	0,00	0,00	0,00	21 000,00
	zákonné pojištění	4 696 000,00	295 000,00	0,00	0,00	4 991 000,00
	FKSP	137 000,00	9 000,00	0,00	0,00	146 000,00
	ONIV	412 000,00	21 000,00	0,00	0,00	433 000,00
ÚZ 33038	Rozvojový program "Hodnocení žáků a škol podle výsledků v soutěžích v roce 2013 – Excellence středních škol 2013"	147 858,00	0,00	0,00	0,00	147 858,00
v tom:	platy	109 524,00	0,00	0,00	0,00	109 524,00
	zákonné pojištění	37 239,00	0,00	0,00	0,00	37 239,00
	FKSP	1 095,00	0,00	0,00	0,00	1 095,00
ÚZ 33051	Účelové prostředky na RP "Zvýšení platů pedagogických pracovníků regionálního školství v roce 2014"	25 940,00	0,00	0,00	0,00	25 940,00
v tom:	platy	19 215,00	0,00	0,00	0,00	19 215,00
	zákonné pojištění	6 533,00	0,00	0,00	0,00	6 533,00
	FKSP	192,00	0,00	0,00	0,00	192,00
ÚZ 33052	Účelové prostředky na RP "Zvýšení platů pracovníků regionálního školství"	122 773,00	0,00	0,00	0,00	122 773,00
v tom:	platy	90 943,00	0,00	0,00	0,00	90 943,00
	zákonné pojištění	30 921,00	0,00	0,00	0,00	30 921,00
	FKSP	909,00	0,00	0,00	0,00	909,00
ÚZ 33047	Rozvojový program „Podpora výuky vzdělávacího oboru Další cizí jazyk Rámcového vzdělávacího programu pro základní vzdělávání v roce 2014“ - ONIV	5 300,00	0,00	0,00	0,00	5 300,00
1. CELKEM - Příspěvky a dotace - MŠMT		19 359 871,00	1 193 000,00	0,00	0,00	20 552 871,00



Gymnázium, Karviná, příspěvková organizace
Karviná – Nové Město, Mírová 1442

IČO: 62331795
tel/fax: 59 631 11 97

2. Příspěvky a dotace od zřizovatele		§ 3121	§ 3142	§ 3299	§3792	celkem
ÚZ 1	Provozní náklady	3 523 000,00	418 000,00	0,00		3 941 000,00
v tom:	ONIV	2 923 000,00	418 000,00	0,00		3 341 000,00
	Účelově určeno na zakoupení šatních skříní a vybavení do kuchyně	600 000,00	0,00	0,00		600 000,00
ÚZ 142	Účelově určeno na zajištění organizace konference prezentace žákovských projektů EVVO	0,00	0,00	0,00	40 000,00	40 000,00
ÚZ 203	Účelově určeno na akce celkem	481 160,00	0,00	0,00	0,00	481 160,00
v tom:	- na zajištění ostrahy staveniště	358 660,00	0,00	0,00		358 660,00
	- na částečné pokrytí nákladů spojených se zajištěním přechodu na nový systém správy majetku prostřednictvím softwaru FaMa+	13 500,00	0,00	0,00	0,00	13 500,00
	- na náklady spojené se zajištěním bezpečnosti a ostrahy staveniště a na pronájmy tělovýchovných zařízení"	109 000,00	0,00	0,00	0,00	109 000,00
ÚZ 205	- na "krytí odpisů dlouhodobého hmotného a nehmotného majetku"	659 000,00	0,00	0,00	0,00	638 000,00
ÚZ 206	- na akci: Výměna střešní krytiny	3 160 000,00	0,00	0,00	0,00	3 160 000,00
2. CELKEM - Příspěvky a dotace od zřizovatele		7 823 160,00	418 000,00	0,00	40 000,00	8 281 160,00

3. Projekty neinvestiční (dle § 28 odst. 2 zák. č. 250/2000 Sb.)		30 481,44	0,00	0,00	0,00	30 481,44
ÚZ 33031	Účelově určeno na projekt „EU peníze školám,“ číslo projektu CZ1.07/1.5.00/34.0196v rámci OPVK - převod z roku 2013	30 481,44	0,00	0,00	0,00	648 885,60
3. Projekty neinvestiční celkem		30 673,44	0,00	0,00	0,00	30 673,44

Dotace celkem	27 213 512,44	1 611 000,00	0,00	40 000,00	28 864 512,44
----------------------	----------------------	---------------------	-------------	------------------	----------------------

4. Dotace Statutárního města Karviná		40 000,00	0,00	0,00	0,00	40 000,00
ÚZ 2	na výměnný jazykový pobyt pro studenty	40 000,00	0,00	0,00	0,00	40 000,00

5. Projekty neinvestiční partner		0,00	0,00	234 092,57	0,00	234 092,57
ÚZ 25	Účelově určeno na projekt OPVK „Inovace na dosah“ reg. č. CZ.1.07/1.3.00/51.0025	0,00	0,00	234 092,57	0,00	234 092,57

6. Vlastní zdroje		1 776 589,23	1 728 891,37	0,00	0,00	3 505 480,60
ÚZ 5	provoz	1 776 589,23	1 728 891,37	0,00	0,00	3 505 480,60

Výnosy celkem	29 030 101,67	3 339 891,37	234 092,57	40 000,00	32 644 085,61
----------------------	----------------------	---------------------	-------------------	------------------	----------------------



Gymnázium, Karviná, příspěvková organizace
 Karviná – Nové Město, Mírová 1442

IČO: 62331795
 tel/fax: 59 631 11 97

Schválený příspěvek na provoz činil **28.794.527,84 Kč**. Dotace statutárního města Karviná činila **40.000,00 Kč** a dotace z projektu „Inovace na dosah“ reg. č. CZ.1.07/1.3.00/51.0025 – partner projektu ve výši **234.092,57 Kč**.

Gymnázium, Karviná, příspěvková organizace použilo vlastní zdroje v celkové výši **3.505.594,73 Kč**, z toho **1.776.589,23 Kč** škola a **1.728.891,37 Kč** školní jídelna.

Výnosy celkem

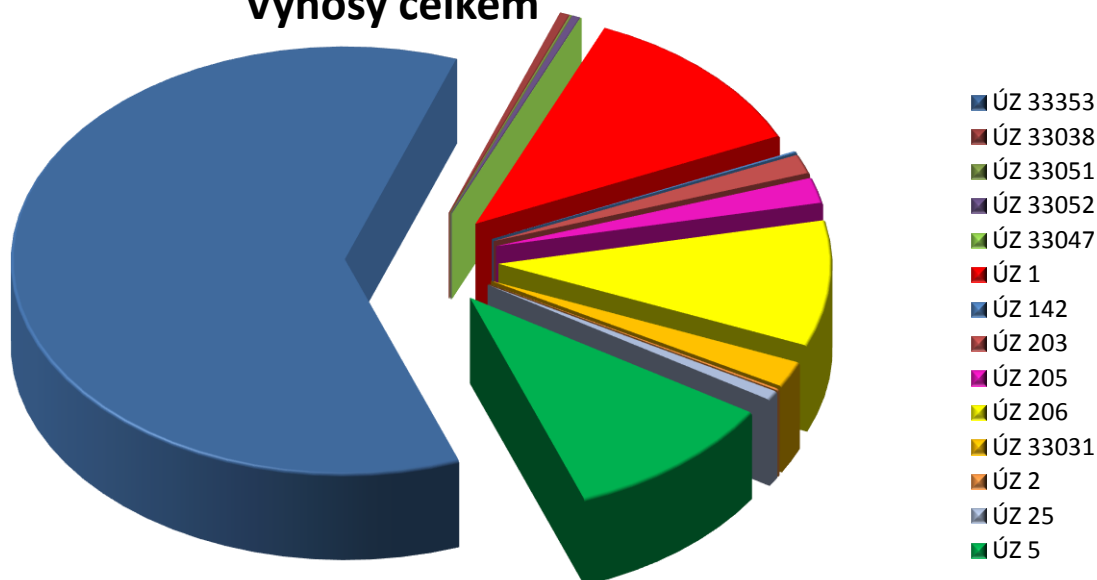

výnosy škola

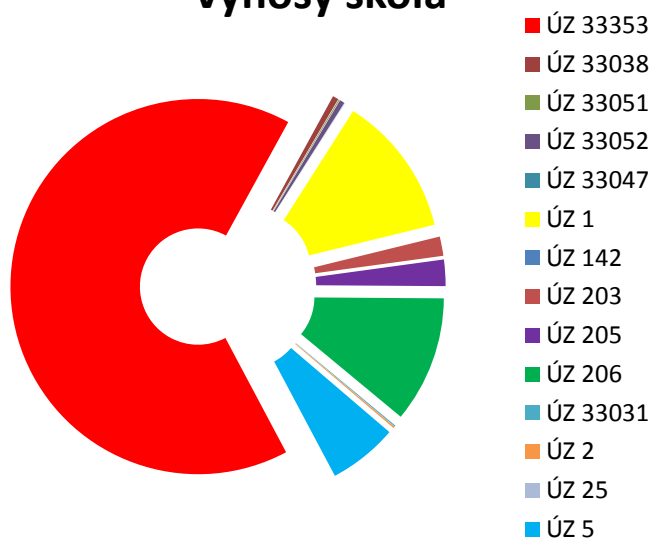

výnosy školní jídelna

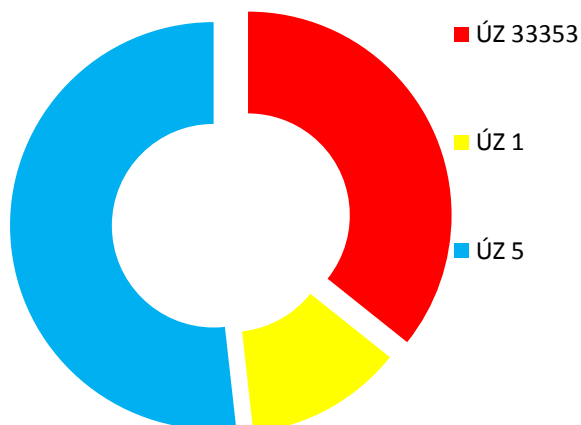



Přímý schválený příspěvek ve výši **20.552.871,00 Kč** byl tvořen z přímých prostředků na vzdělávání (ÚZ 33353) ve výši 20.251.000 Kč, z rozvojového programu "Hodnocení žáků a škol podle výsledků v soutěžích v roce 2013 – Excelence středních škol 2013 (ÚZ 33038) bylo 147.858,00 Kč, účelové prostředky na rozvojový program "Zvýšení platů pedagogických pracovníků regionálního školství v roce 2014 byly ve výši 25.940,00 Kč, Účelové prostředky z rozvojového programu "Zvýšení platů pracovníků regionálního školství" ve výši 122.773,00 Kč a na rozvojový program „Podpora výuky vzdělávacího oboru Další cizí jazyk Rámcového vzdělávacího programu pro základní vzdělávání v roce 2014“ – ONIV bylo schváleno 5.300,00 Kč.

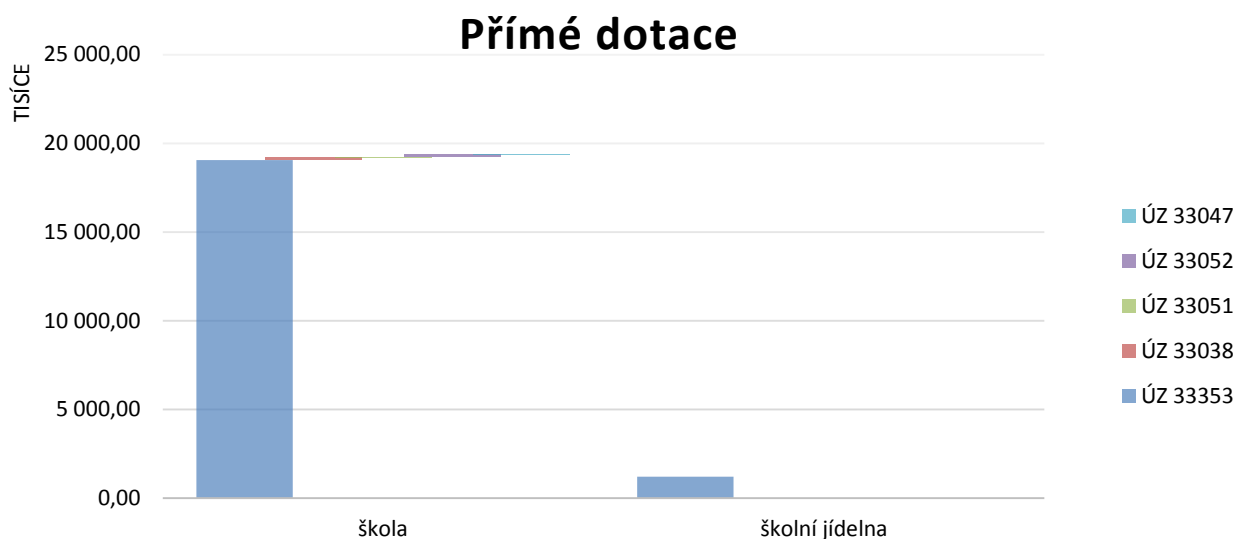

Provozní prostředky byly schváleny ve výši **8.281.160,00 Kč**. Tyto prostředky tvoří schválenou provozní dotaci ve výši 3.941.000,00 Kč, z toho bylo účelově vázáno na zakoupení šatních skříní a vybavení do kuchyně ve výši 600.000,00 Kč. Gymnázium, Karviná, příspěvková organizace získala **účelově vázané prostředky** na „Zajištění organizace konference prezentace žákovských projektů EVVO“ ve výši 40.000,00 Kč (ÚZ 142), na ÚZ 203 bylo schváleno 358.660,00 Kč na zajištění ostrahy staveníště, dále na „Náklady spojené se zajištěním bezpečnosti a ostrahy staveníště a na pronájmy tělovýchovných zařízení“ bylo schváleno 109.000,00 Kč a na částečné pokrytí nákladů spojených se zajištěním přechodu na nový systém správy majetku prostřednictvím softwaru FaMa+ získala 13.500,00 Kč. Na krytí odpisů dlouhodobého hmotného a nehmotného majetku bylo schváleno 659.000,00 Kč (ÚZ 205) a na akci „Výměna střešní krytiny“ (ÚZ 206) bylo schváleno 3.160.000,00 Kč.

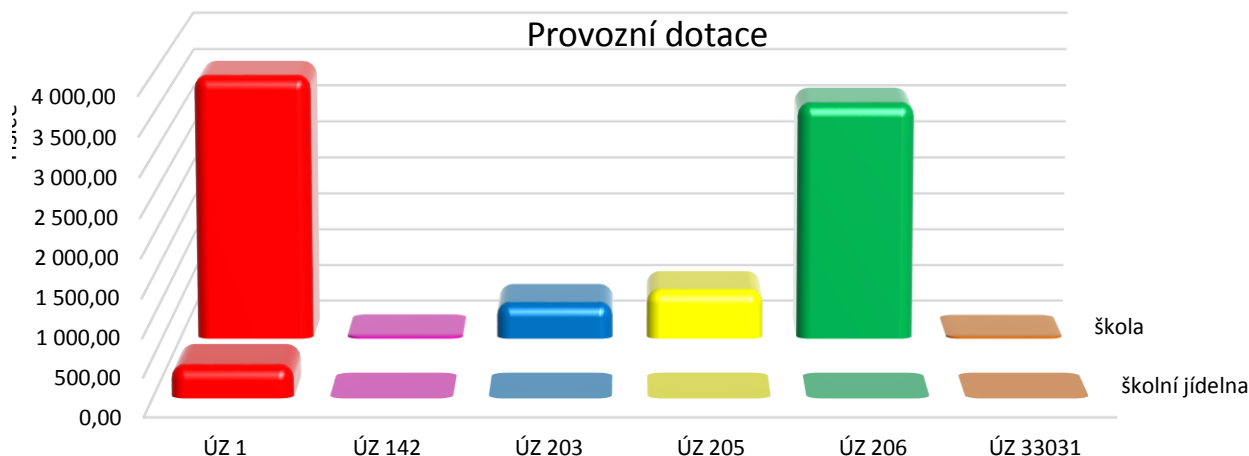

Gymnázium, Karviná, příspěvková organizace se zapojila do grantových projektů. Na grantový projekt v rámci oblasti podpory OP VK (2012 - 2014) „Digitální učební materiály GK“ byla použita dotace z roku 2013 ve výši 30.481,44 Kč.

Gymnázium, Karviná, příspěvková organizace se zapojila jako partner do projektu OP VK „Inovace na dosah“ reg. č. CZ.1.07/1.3.00/51.0025 a získala dotaci (ÚZ 25) ve výši 234.092,57 Kč. Dotace Statutárního města Karviná (ÚZ 2) byla účelově vázaná na výměnný jazykový pobyt studentů ve Francii.

Gymnázium, Karviná, příspěvková organizace získala z vlastních zdrojů 3.458.011,00 Kč, z toho činilo stravné 1.728.891,37 Kč, finanční prostředky za reklamu 62.500,00 K, za akce pořádané školou pro studenty (LVVZ, STK a poznávací zájezdy) bylo vybráno 1.391.168,00 Kč a z rezervního fondu bylo převedeno 224.279,00 Kč.





Gymnázium, Karviná, příspěvková organizace
Karviná – Nové Město, Mírová 1442

IČO: 62331795
tel/fax: 59 631 11 97

2.2 náklady v hlavní činnosti

analýza čerpání prostředků hodnoceného roku, rozbor položek, které se významně podílejí na celkové výši výdajů – energie, opravy, služby, materiálové náklady, hodnocení alespoň meziročního vývoje jednotlivých nákladů včetně komentáře a interpretace změnových indexů (u významnějších položek je vhodné hodnotit i víceletý vývoj nákladů).

Náklady 2014

AÚ	Název účtu	přímé	přímé účelové prostředky	provoz	ÚP konference „Prezentace zákových projektů EWO“	ÚP Zajištění ostrahy+ FAMA+	ÚP odpisy	ÚP Výměna střešní krytiny	ÚP - OPVK	ÚP - OPVK partner	dotace statutárního města Karviná	vlastní zdroje	celkem
501	Spotřební materiál	74 158,00	5 300,00	539 553,07	25 296,00	931,00	0,00	0,00	4 201,44	0,00	0,00	1 821 819,37	2 471 258,88
502	Spotřeba energie	0,00	0,00	1 402 217,72	0,00	0,00	0,00	0,00	0,00	0,00	0,00	0,00	1 402 217,72
511	Oprava a údržba	0,00	0,00	324 856,12	0,00	19 717,00	0,00	3 160 000,00	0,00	0,00	0,00	238 266,00	3 742 839,12
512	Cestovné	209 372,54	0,00	29 490,00	0,00	0,00	0,00	0,00	0,00	0,00	40 000,00	0,00	278 862,54
518	Ostatní služby	0,00	0,00	620 124,14	14 704,00	447 012,00	0,00	0,00	726,00	0,00	0,00	159,76	1 082 725,90
521	Mzdové prostředky	14 718 529,00	219 682,00	0,00	0,00	10 000,00	0,00	0,00	25 000,00	35 400,00	0,00	7 000,00	15 015 611,00
524	Zákonné soc. poj	4 991 171,00	74 692,00	7 033,00	0,00	3 400,00	0,00	0,00	0,00	12 036,00	0,00	2 380,00	5 090 712,00
525	Jiné soc. poj.	42 240,46	1,00	21 055,54	0,00	0,00	0,00	0,00	554,00	0,00	0,00	71,00	63 922,00
527	Zákonné soc. náklady	215 529,00	2 196,00	11 265,32	0,00	100,00	0,00	0,00	0,00	0,00	0,00	70,00	229 160,32
528	Ostatní soc. náklady	0,00	0,00	0,00	0,00	0,00	0,00	0,00	0,00	0,00	0,00	0,00	0,00
538	Jiné daně a poplatky	0,00	0,00	0,00	0,00	0,00	0,00	0,00	0,00	0,00	0,00	0,00	0,00
549	Jiné ostatní náklady	0,00	0,00	24 105,73	0,00	0,00	0,00	0,00	0,00	0,00	0,00	0,00	24 105,73
551	Odpisy dl. nehm. a hm. maj.	0,00	0,00	0,00	0,00	0,00	659 000,00	0,00	0,00	0,00	0,00	1 391 168,00	2 050 168,00
558	Náklady z DDHM	0,00	0,00	960 962,22	0,00	0,00	0,00	0,00	0,00	186 655,00	0,00	76 437,78	1 224 055,00
591	Daň z příjmů	0,00	0,00	337,14	0,00	0,00	0,00	0,00	0,00	0,00	0,00	412,42	749,56
5xx	celkem	20 251 000,00	301 871,00	3 941 000,00	40 000,00	481 160,00	659 000,00	3 160 000,00	30 481,44	234 091,00	40 000,00	3 537 784,33	32 676 387,77

Přímé náklady ve výši **20.552.871,00 Kč** byly čerpány: 14.900.682,00 Kč prostředky za platy, z toho (ÚZ 33038) z rozvojového programu „Hodnocení žáků a škol podle výsledků v soutěžích v roce 2013 – Excellence středních škol 2013“ bylo čerpáno 109.524,00 Kč, (ÚZ 33051) z rozvojového programu "Zvýšení platů pedagogických pracovníků regionálního školství v roce 2014 19.215,00 Kč, z rozvojového programu „Zvýšení platů pracovníků regionálního školství“ 90.943,00 Kč a 21.000,00 Kč na OON. 5.065.863,00 Kč sociální a zdravotní pojištění, 149.172,00 Kč 1% příděl do FKSP, z toho čerpání 1% FKSP vypočtený z náhrad nemoci ve výši **976,00 Kč**. Ostatní přímé náklady byly ve výši **437.154,00 Kč**, z toho 5.300,00 Kč z rozvojového programu „Podpora výuky vzdělávacího oboru Další cizí jazyk Rámcového vzdělávacího programu pro základní vzdělávání v roce 2014“. Z finančních prostředků na Rozvojový program „Podpora výuky vzdělávacího oboru Další cizí jazyk Rámcového vzdělávacího programu pro základní vzdělávání v roce 2014“ bylo čerpáno pro výuku francouzského a španělského jazyka 2.107,80 Kč na knihy do Fondu knih a 3.192,20 Kč za učební pomůcky. Náhrady za náhradu nemoci byly vyčerpány



ve výši **37.529,00 Kč**. Zůstatek ostatních přímých nákladů ve výši **394.325,00 Kč** byl čerpán na učebnice a knihy do Fondu knih ve výši 74.158,00 Kč, na cestovné bylo použito 209.372,54 Kč, školení DVPP 10.280,00 Kč a ostatní školení 10.208,00 Kč. Náklady na zákonné pojištění 4,2% byly čerpány ve výši 42.240,46 Kč, příspěvek na stravování 17.136,00 Kč. Za výdaje na bezpečnost, ochranu zaměstnanců bylo použito 20.827,07 Kč, na preventivní prohlídku bylo použito 10.120,00 Kč, z toho 2.020,00 Kč za výpis ze zdravotní dokumentace.

Přímé náklady

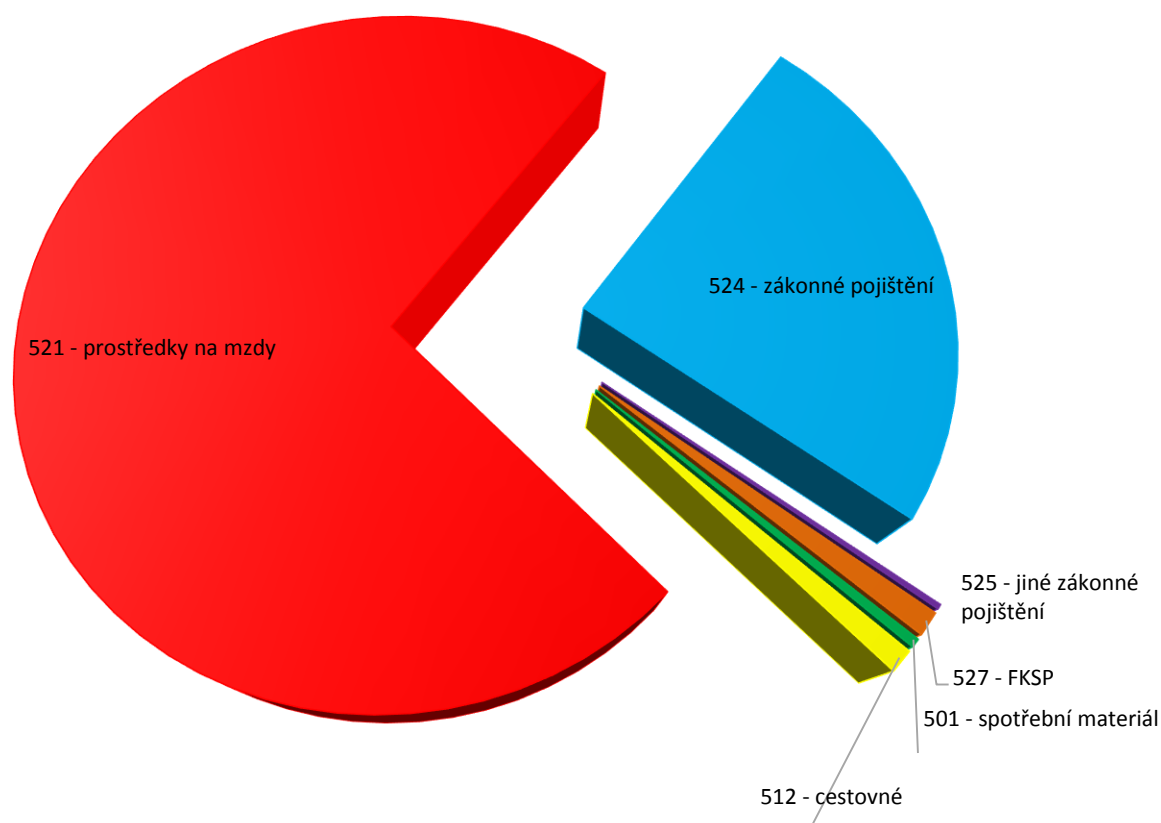

Provozní náklady byly čerpány v celkové výši **8.281.160,00 Kč**, z toho účelově vázané prostředky ve výši 4.340.160,00 Kč.

Účelově vázané prostředky v celkové výši 4.340.160,00 Kč byly použity takto:

Na zakoupení šatních skříní a vybavení do kuchyně bylo použito 627.133,00 Kč, z toho 535.149,00 Kč na šatní skříně a pro školní jídelnu byla zakoupena dvoudveřová lednice



Gymnázium, Karviná, příspěvková organizace
Karviná – Nové Město, Mírová 1442

IČO: 62331795
tel/fax: 59 631 11 97

za 39.930,00 Kč a ponorný mixér za 24.921,00 Kč. Účelová dotace ve výši **600.000,00 Kč** byla v plné výši vyčerpána.

Účelová dotace ve výši **40.000,00 Kč** na úhradu nákladů spojených se zajištěním konference „Prezentace žákovských projektů EVVO“ byla použita na zakoupení knižních dárkových poukazů a spotřebního materiálu ve výši 25.296,00 Kč a na pohoštění bylo použito 14.704,00 Kč.

Účelové prostředky na ostrahu staveniště bylo použito celkem **409.412,00 Kč**, na náklady spojené se zajištěním bezpečnosti a pronájem tělovýchovných zařízení bylo použito **58.248,00 Kč**. Účelové prostředky na částečné pokrytí nákladů spojených se zajištěním přechodu na nový systém správy majetku prostřednictvím softwaru FaMa+ ve výši **13.500,00 Kč** bylo použito na mzdy ve výši 10.000,00 Kč, 3.400,00 Kč na zákonné pojištění a 100,00 Kč na příděl do FKSP.

Gymnázium, Karviná, příspěvková organizace použila na akci „Výměna střešní krytiny“ celkem 5.848.600,23 Kč, z toho z investičních prostředků 2.594.092,41 Kč a z neinvestičních prostředků 3.254.507,82 Kč. Na zateplení stropní konstrukce budovy A, B, C bylo použito z účelové investiční dotace 2.440.000,00 Kč a z investičního fondu bylo použito 154.092,41 Kč, na výměnu střešní krytiny byla použita účelová dotace ve výši 3.160.000,00 Kč a z provozních prostředků bylo na opravu použito 94.507,82 Kč. Účelová dotace na akci „Výměna střešní krytiny“ byla zcela vyčerpána.

Účelová dotace na krytí odpisů DHM a DNM ve výši **659.000,00 Kč** byla zcela vyčerpána.

Na realizaci neinvestičního grantovým projektem „EU peníze školám v rámci OP VK“ č. projektu CZ.1.07/1.5.00/34.0196 „Digitální učební materiály GK“ (2012 – 2014) bylo použito **30.481,44 Kč**, z toho 25.000,00 Kč na OOP, 554,00 Kč na zákonné pojištění 4,2 ‰, 726,00 Kč za zpracování mezd a 4.201,44 Kč za spotřební materiál. Dotace (2012 – 2014) byla v roce 2014 vyúčtována.



INVESTICE DO ROZVOJE VZDĚLÁVÁNÍ

Gymnázium, Karviná, příspěvková organizace získala dotaci grantového neinvestičního projektu na projekt OPVK „Inovace na dosah“ reg. č. CZ.1.07/1.3.00/51.0025 – jako partner **234.084,35 Kč**



a úrok k účtu činil 8,22 Kč. Tyto finanční prostředky byly použity na OON ve výši 35.400,00 Kč, sociální a zdravotní pojištění bylo ve výši 12.036,00 Kč, za nákup notebooku a tabletu bylo použito 186.655,00 Kč a daň z úroků činila 1.57 Kč.

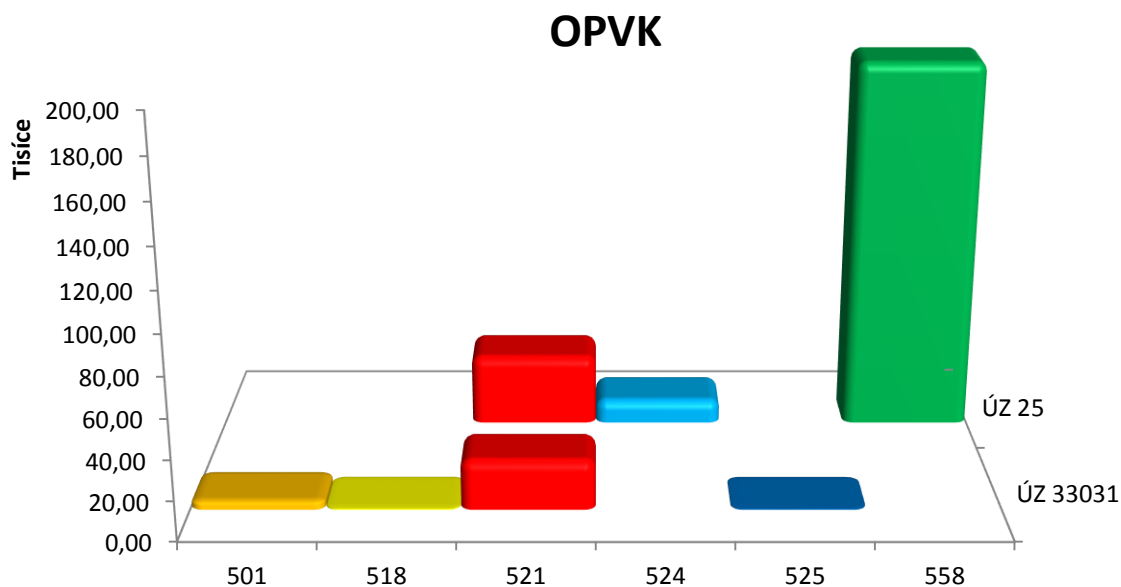

Provozní prostředky ve výši **3.341.000,000 Kč** byly použity hlavně na pokrytí vysokých nákladů za energii v celkové výši **1.402.217,72 Kč**. Na pořízení knih do Fondu knih bylo použito 15.233,00 Kč, příručky a předplatné časopisu bylo čerpáno ve výši 58.977,00 Kč. Za nákup čistících a kancelářských potřeb bylo použito 82.240,96 Kč, na nákup spotřebního materiálu bylo použito 103.533,98 Kč a materiálu na opravu 42.588,60 Kč. Za spotřební materiál bylo použito z provozních prostředků celkem **539.553,07 Kč**. Za opravy movitého a nemovitého majetku **297.613,10 Kč** a cestovné bylo čerpáno ve výši **29.490,00 Kč**. Za ostatní služby bylo použito **620.124,14 Kč**, z toho pronájmu kopírek 134.908,00 Kč, zpracování mezd 83462,02 Kč, telefonních hovorů 49.528,98 Kč. Dále byly provozní prostředky použity na internet, poštovné, revize, příspěvek na stravování zaměstnanců, odměnu za praxi žákům SOU, kteří mají praxi ve školní jídelně. Za vstupy na bazén bylo použito 8.000,00 Kč a badminton při hodinách tělesné výchovy bylo čerpáno 8.388,00 Kč. Zákonné sociální pojištění za mzdu předsedů maturitních komisí bylo čerpáno ve výši 7.033,00 Kč. Za zákonné pojištění 4,2‰ bylo použito 21.055,54 Kč, ze zákonných sociálních nákladů bylo použito 11.265,32 Kč. Ostatní náklady byly čerpány ve výši 24.105,73 Kč, z toho 21.070,00 odměna



za maturity. Za nákup dlouhodobého drobného hmotného majetku bylo čerpáno 3.60.962,22 Kč a daň z úroků byla 337,14 Kč.

Provozní a účelové provozní prostředky byly plně vyčerpány.

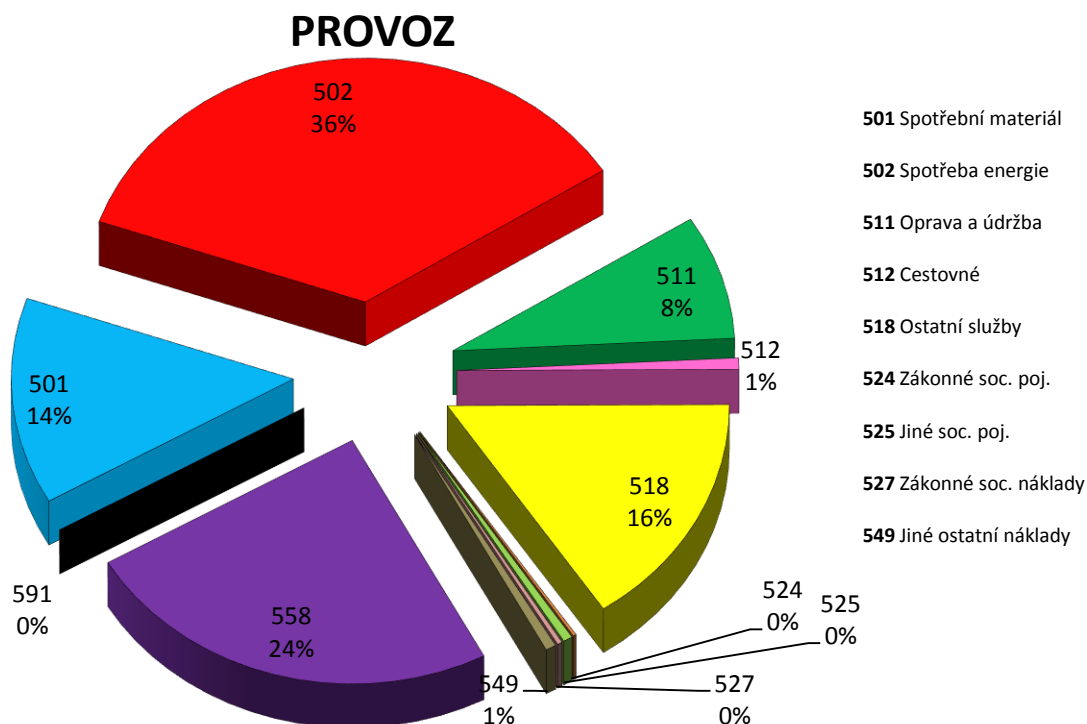

Dotace statutárního města Karviná ve výši **40.000,00 Kč** byla použita na realizování projektu „Výměnný jazykový pobyt pro studenty“. Dotace byla čerpána na částečné pokrytí nákladů s dopravou v rámci spolupráce s lyceem Sacré Coeur v Tourcoing ve Francii na bázi výměnných pobytů studentů.



Dotace statutárního města Karviná byla vyčerpána v plné výši.



Gymnázium, Karviná, příspěvková organizace použilo vlastní zdroje ve výši **3.537.784,33 Kč**.

Náklady ve výši **1.728.891,37 Kč** bylo stravné, **215.000,00 Kč** z rezervního fondu z daru SRPŠ bylo použito na opravu, malířské a natěračské práce při úpravě šatních prostor, 2.572,00 Kč na pořízení učebních pomůcek pro výtvarnou výchovu a 6.707,00 Kč z daru SRPŠ na nákup knih do Fondu knih. Za akce pořádané školou pro studenty (LVVZ, STK a poznávací zájezdy) bylo použito 1.391.168,00 Kč.



2.3 výsledek hospodaření

rozběr dosažení výsledku hospodaření v hlavní a doplňkové činnosti včetně komentáře, informace o jeho krytí, návrh na rozdělení do peněžních fondů organizace

Gymnázium, Karviná, příspěvková organizace v hlavní činnosti použila celkem **32.596.808,01 Kč**.

Náklady byly tvořeny z přímých prostředků, provozních prostředků, z prostředků na projekty, dotace statutárního města Karviná a vlastních zdrojů a z vlastních zdrojů. Dotace na přímé náklady ve výši 20.552,871,00 Kč byla v plné výši vyčerpána. Účelová dotace ve výši 4.940.160,00 Kč byla čerpána v plné výši. Finanční prostředky z účelové dotace byly použity na zajištění konference, ostrahy staveniště a náklady spojené se zavedením programu FAMA+ a odpisů hmotného majetku. Na výměnu střešní krytiny bylo použito 3.160.000,00 Kč. Z dotace zřizovatele na provozní náklady



Gymnázium, Karviná, příspěvková organizace
Karviná – Nové Město, Mírová 1442

IČO: 62331795
tel/fax: 59 631 11 97

ve výši 3.341.000,00 Kč byla použita na pokrytí nákladů spojených s provozem školy. Velká část finančních prostředků byla použita na náklady spojené s energií. Gymnázium, Karviná, příspěvková organizace vytápí budovy plynovou kotelnou, proto je problematická hlavně cena plynu, viz přiložená tabulka a graf. Snížení spotřeby bylo způsobeno mírnou zimou v letošním roce.

Spotřeba plynu na vytápění a vaření

		provozní prostředky škola	provozní prostředky školní jídelna	doplňková činnost	vlastní zdroje	účelová dotace	spotřeba m3	celkem
2003	spotřeba plynu						64 308	64 308
	cena Kč	426 632,91	19 489,51	2 391,80	0,00			448 514,22
2004	spotřeba plynu						61 768	61 768
	cena Kč	397 187,59	19 646,44	3 907,00	19 736,00			440 477,03
2005	spotřeba plynu						66 722	66 722
	cena Kč	512 730,72	14 638,16	3 527,80	0,00			530 896,68
2006	spotřeba plynu						66 785	66 785
	cena Kč	401 793,82	34 990,10	3 749,30	0,00	325 000,00		765 533,22
2007	spotřeba plynu						59 424	59 424
	cena Kč	604 951,85	26 825,74	2 914,00	5 442,00			640 133,59
2008	spotřeba plynu						57 225	57 225
	cena Kč	786 304,63	35 509,80	1 865,40	4 877,50			828 557,33
2009	spotřeba plynu						64 332	64 332
	cena Kč	846 004,23	100 843,36	0,00	4 138,50			950 986,09
2010	spotřeba plynu						64 332	64 332
	cena Kč	1 009 368,29	94 806,42	4 004,50	0,00			1 108 368,29
2011	spotřeba plynu						64 911	64 911
	cena Kč	993 974,53	102 862,59	3 099,00	0,00			1 099 936,12
2012	spotřeba plynu						68 016	68 016
	cena Kč	819 158,02	96 247,48	3 361,50	0,00			918 767,00
2013	spotřeba plynu						63 123	63 123
	cena Kč	831 959,14	90 649,67	3 422,56	1 255,00			927 286,37
2014	spotřeba plynu						44 563	44 563
	cena Kč	663 315,45	49 748,15	5 590,20	0,00			718 653,80



Gymnázium, Karviná, příspěvková organizace
Karviná – Nové Město, Mírová 1442

IČO: 62331795
tel/fax: 59 631 11 97

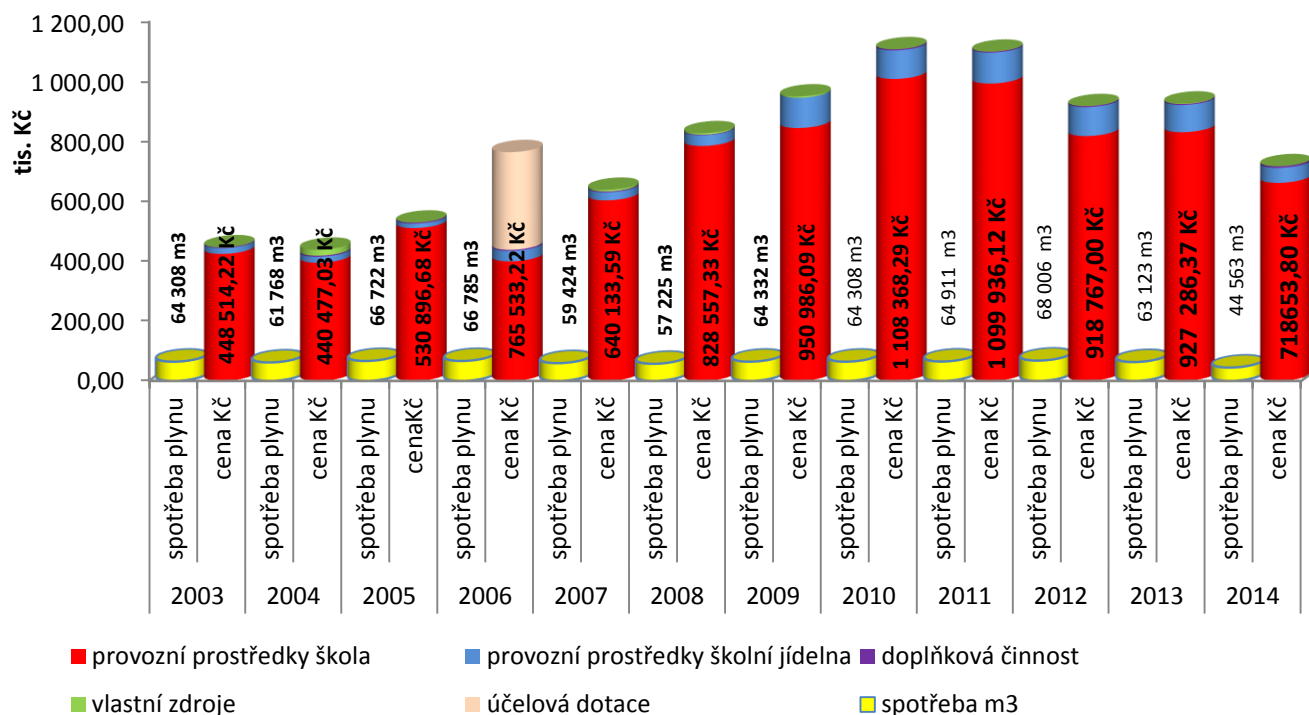

Gymnázium, Karviná, příspěvková organizace získala finanční prostředky za umístění reklamy VZP v rámci akcí „Na IN-line po Karviné“, „Turnaj v DISGOLFU“, „Na kolech okolo Karviné“, „Mikulášský turnaj v badmintonu“ a „Vánoční turnaj v futselu“ ve výši 55.000,00 Kč.



Při srovnávání nákladů s rokem 2013, byly náklady na provoz školy v roce 2014 podobné.



Gymnázium, Karviná, příspěvková organizace
Karviná – Nové Město, Mírová 1442

IČO: 62331795
tel/fax: 59 631 11 97

V provozní sféře se škola potýká s nedostatkem prostředků na realizaci zákona 258/2000 Sb. (zákon o zdraví lidu), bezbariérový přístup. Dlouhodobým problémem možností rozvoje školy včetně preventivní údržby a modernizace výuky tkví v dlouhodobě stagnující úrovni provozních dotací vzhledem k inflačním ukazatelům a vzhledem ke skutečné potřebě školy. Prostředky poskytnuté škole se jeví dlouhodobě podhodnocené, nekryjí ani povinnosti vyplývající se zákonů a nařízení, kterými se musí škola řídit. Škole se podařilo postupně vyměnit všechny staré lavice a židle za nové výškově nastavitelné, dále byly vyměněny nevhodné plechové šatní skříňky za nové a upraven nevhledný prostor šaten.



Ve třídách je ještě nutné vyměnit staré tabule za moderní se speciálním bílým povrchem a pořídit dataprojektory do všech kmenových tříd na zlepšení výuky.



Problematické je financování nákupu a obnovy učebních pomůcek, zbrzdění modernizace výuky přírodovědných předmětů i cizích jazyků.

Hospodářský výsledek ve výši **65.272,73 Kč** byl tvořen z **- 32.189,60 Kč** v hlavní činnosti a **97.462,33 Kč** z doplňkové činnosti.

Gymnázium, Karviná, příspěvková organizace požádala zřizovatele o rozdělení kladného hospodářského výsledku takto: **30. 000,00 Kč** do fondu odměn a **35.272,73 Kč** do rezervního fondu

3. mzdové náklady, průměrný plat

(Tab. č. 4 přílohy č. 2) v návaznosti na počet zaměstnanců a zdroje financování; přehled o uskutečněných zahraničních pracovních cestách, hodnocení alespoň meziročního vývoje

Přímé dotace na mzdové prostředky byly schváleny ve výši **14.900.682,00 Kč**, z toho na platy **14.266.000,00 Kč** z prostředků na přímé náklady na vzdělávání, **109.524,00 Kč** z rozvojového programu „Hodnocení žáků a škol podle výsledků v soutěžích v roce 2013 – Excellence středních škol 2013“, z rozvojového programu „Zvýšení platů pedagogických pracovníků regionálního školství v roce 2014“ **19.215,00 Kč** a z rozvojového programu „Zvýšení platů pracovníků regionálního školství“ **90.943,00 Kč** a na OON činila dotace **21.000,00 Kč**.

Gymnázium, Karviná, příspěvková organizace získala jiných zdrojů mzdové prostředky ve výši **134.360,00 Kč**, z toho účelovou dotaci na částečné pokrytí nákladů spojených se zajištěním přechodu na nový systém správy majetku prostřednictvím softwaru FaMa+ ve výši **10.000,00 Kč**, z vlastních zdrojů použila na odměnu za vyklízení půdních prostor školy před zahájením akce „Výměna střešní krytiny“, OON z projektu „EU peníze školám,“ číslo projektu CZ1.07/1.5.00/34.0196 v rámci OPVK byly **25.000,00 Kč**, z projekt OPVK „Inovace na dosah“ reg. č. CZ.1.07/1.3.00/51.0025 byly OON **35.400,00 Kč**.

Mzdové náklady byly čerpány v celkové výši **15.035.042,00 Kč**.

Prostředky na platy byly **14.896.682,00 Kč**, z toho **13.818.409,00 Kč** škola, **862.591,00 Kč** školní jídelna, **219.682,00 Kč** z rozvojových programů a ostatních zdrojů ve výši **17.000,00 Kč**. Fond odměn nebyl v roce 2014 použit.

OON byly čerpány v celkové výši **138.360,00 Kč**, z toho z přímých nákladů **21.000,00 Kč**, z grantových projektů v rámci oblasti podpory OP VK **60.400,00 Kč** a z doplňkové činnosti bylo použito **56.960,00 Kč**.



Dotace přímých mzdových prostředků byla ve výši **14.900.682,00 Kč**, z toho prostředky na platy 14.879.682,00 Kč a OON 21.000,00 Kč

Dotace přímých prostředků na platy byla čerpána ve výši **14.879.682,00 Kč**, z toho pro pracovníky školy činila 13.818.409,00 Kč a pro školní jídelnu 862.591,00 Kč. Přímé prostředky na OON byly čerpány ve výši 21.000,00 Kč, z toho pro pracovníky školy činily 21.000,00 Kč, školní jídelna OON nečerpala. Přímé mzdové prostředky pro v plné výši vyčerpány.

Účelová dotace na mzdové prostředky z rozvojového programu (ÚZ 33038, 33051 a 33052) ve výši 219.682,00 Kč. Účelové prostředky na platy byly v plné výši vyčerpány na daný účel.

Průměrná měsíční mzda

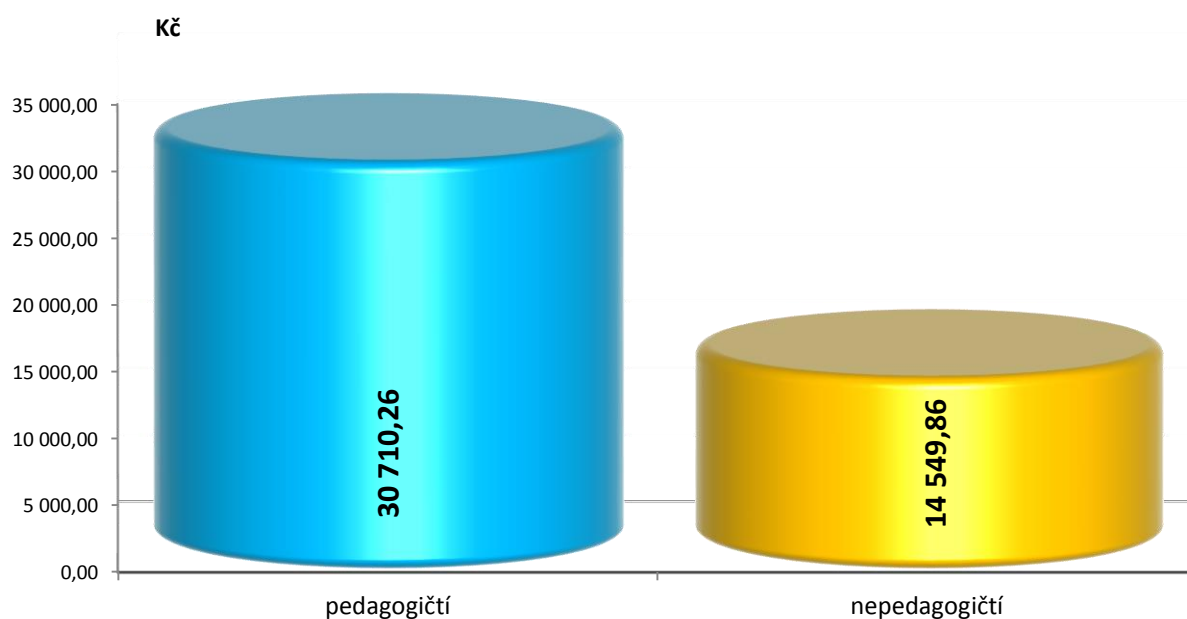

Průměrná měsíční mzda bez OON činila **25.762,47 Kč**. U pedagogických pracovníků byla průměrná měsíční mzda bez OON byla 30.989,30 Kč, u nepedagogických pracovníků měsíční mzda bez OON byla 14 549,86 Kč, z toho THP 19.826,93 Kč, dělníci 11.222,89 Kč a pracovnice kuchyně 14.100,15 Kč.

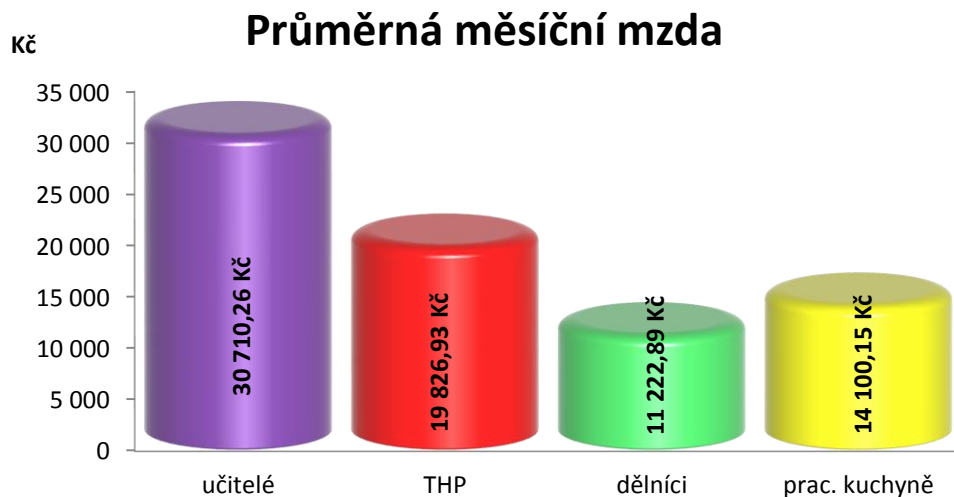

Nebyly překročeny závazné ukazatele na platy a OON.

K 1. 9. 2014 tvořilo pedagogický sbor 40 zaměstnanců z toho v 12 mužů a 28 žen, ve škole pracovalo 15 nepedagogických pracovníků (včetně školní jídelny) z toho 2 muži a 13 žen.

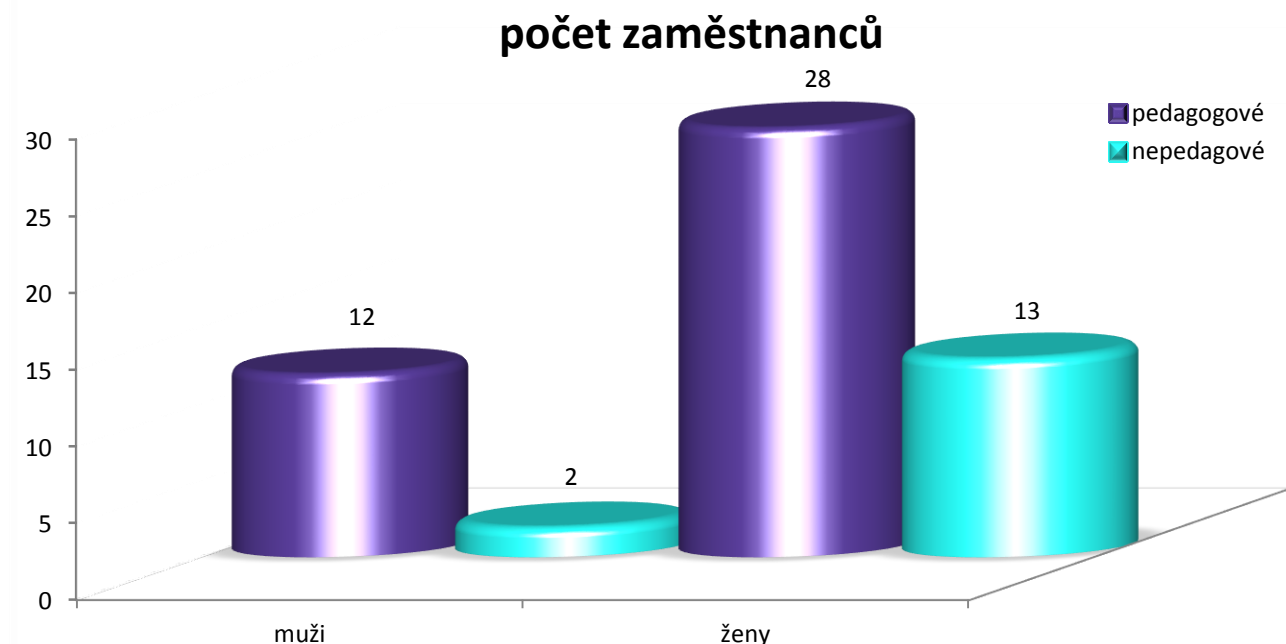

Průměrný věk pedagogických pracovníků je 45,5 let, z toho mužů 45,5 roků a žen 45,5 let, nepedagogických pracovníků je 50,2 let, z toho mužů 55,7 roků a žen 49,4 let.

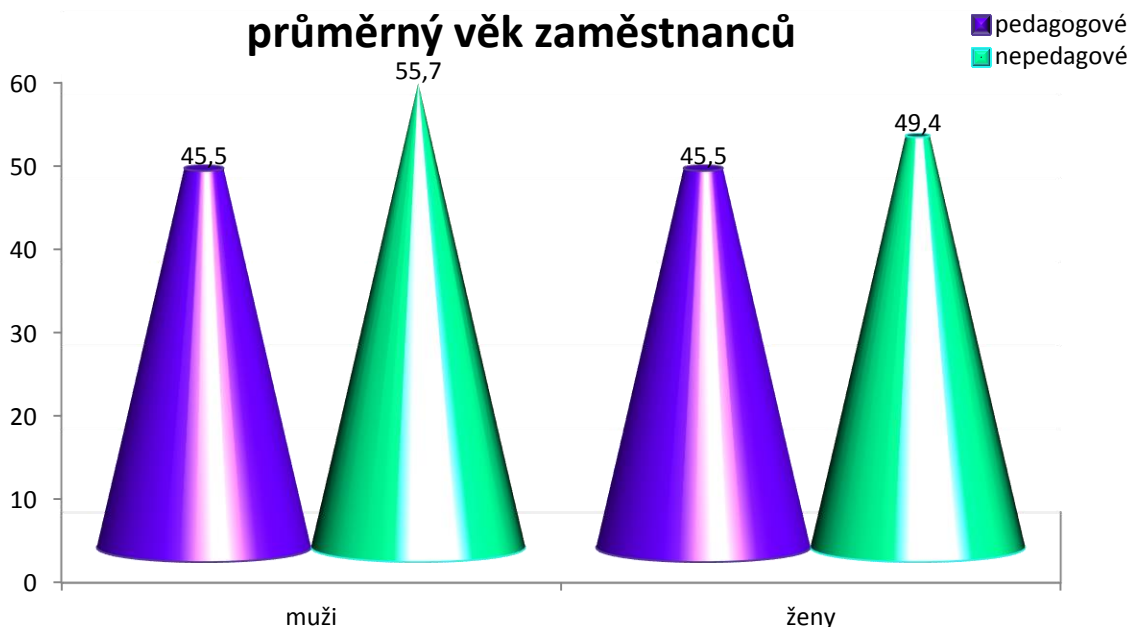

Gymnázium, Karviná, příspěvková organizace zajišťuje pro své studenty zahraniční lyžařské výcviky, sportovní kurzy, exkurze a poznávací zájezdy, při těchto akcích mají učitelé nárok na čerpání cestovních náhrad v cizí měně. Cestovní náhrady za 3 kurzy LVVZ na Slovensku bylo vyčerpáno 49.031,84 Kč, za sportovněturistický kurz na Slovensko bylo čerpáno 40.485,00 Kč. Za cestovné učitelů na poznávacích jazykových zájezdech do Španělska, Švýcarska, a Itálie bylo čerpáno 48.133,00 Kč, za společenskovední exkurzi do Oswiecimi bylo použito 930,00 Kč, za exkurze na Slovensko bylo vyplaceno 10.635,00 Kč a pro převzetí ceny za výtvarnou soutěž v Polsku bylo vyplaceno 1.533,00 Kč. Celkem bylo pedagogickým pracovníkům za doprovod studentů na zahraničních cestách vyplaceno 150.747,84 Kč.

Při srovnání mzdových prostředků z rokem 2013 byly náklady na mzdy v roce 2014 podobné. Mzdové náklady jsou vázány na počet žáků. Gymnázium získalo finanční prostředky z rozvojových programů na navýšení tarifů zaměstnanců. Průměrný měsíční plat zaměstnanců školy se změnil minimálně.

Za zcela nedostatečný považujeme limit nepedagogických pracovníků a s tím spojený limit mzdových prostředků.

Vzhledem ke skutečnosti, že přímý počet žáků nesouvisí s počtem zaměstnanců (plochy úklidu se nemění, hospodaření školy, školník, údržbář, počítačové sítě, náročnější komunikace – FaMa +,



portál úředníka, PUMA, bezpečnost škol) považujeme limit nepedagogických pracovníků za značně podhodnocený a taktéž finanční zabezpečení mezd za nedůstojný.

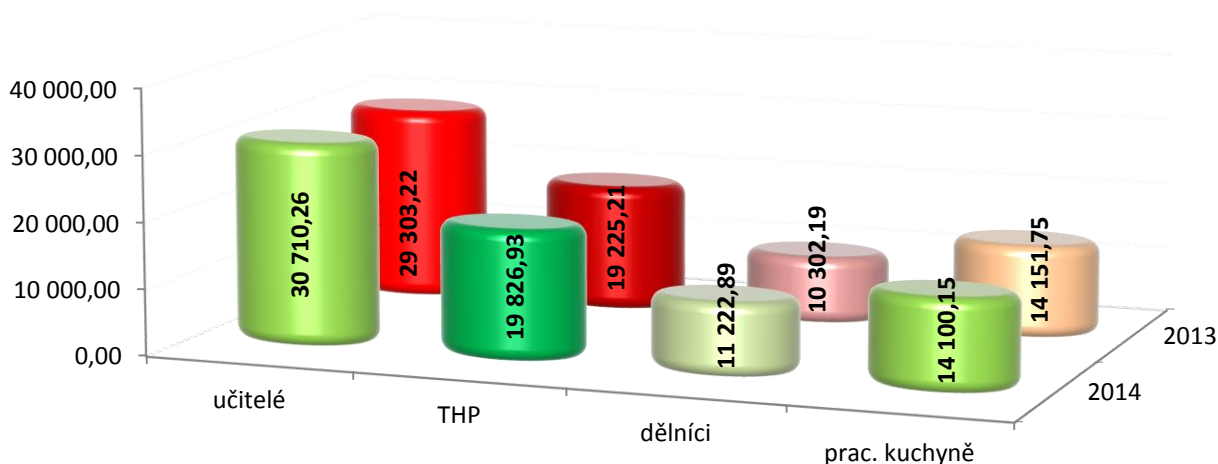

4. komentář k přehledu o plnění plánu hospodaření

v případě, že rozdíl mezi schváleným plánem a skutečností bude činit více/méně než 10% (k Tab. č. 2 přílohy č. 2);

Gymnázium, Karviná, příspěvková organizace se snaží o rovnoměrné hospodaření. V plánu na rok 2014 byly náklady na hlavní činnost v celkové výši 27.546.000,00 Kč a v skutečnosti roku 2014 byla 32.676.389,34 Kč.

V roce 2014 byly nižší náklady na vytápění objektu plynem, úspora spotřeby plynu byla ovlivněna mírnou zimou. V roce 2014 jsme získali na výměnu střešní kratiny účelovou datací 3.160.000,00 Kč, výměna byla provedena v celkové výši 3.254.507,82 Kč.





Gymnázium, Karviná, příspěvková organizace
Karviná – Nové Město, Mírová 1442

IČO: 62331795
tel/fax: 59 631 11 97



V plánu roku 2014 Gymnázium, Karviná, příspěvková organizace bylo počítáno s opravami ve výši 200.000,00 Kč z toho z použití investičního fondu 134.000,00 Kč. V roce 2014 škola získala od SRPŠ finanční dar na obložení, malování a opravu šaten 215.000,00 Kč.

Výše cestovného je závislá na počtu pořádaných sportovních kurzů a počtu poznávacích zájezdů a exkurzí. V roce 2014 byly zakoupeny z účelové dotace šatní skříňky, ponorný mixer a dvoudveřovou lednici ve výši 600.000,00 Kč, z projektu OPVK byly zakoupeny tablety a notebooky ve výši 186.655,00 Kč, dále byly zakoupeny školní lavice a židle, tři tabule na pilotech a kancelářské židle. V roce 2013 se akce pořádané školou pro studenty byly vyúčtovány pouze na účtu 324, od roku 2014 jsou tyto akce po vyúčtování zaúčtovány do nákladů na účet 549 a výnosů 602.

Gymnázium, Karviná, příspěvková organizace plánovala v položce jiné daně a poplatky ve výši 1.000,00 Kč, tuto položku v roce 2014 nečerpala.

Výnosy z transferu byly vyšší o účelovou dotaci na skříňky, mixer, lednici a opravu střešní krytiny. Vyšší čerpání rezervního fondu bylo ovlivněno vyšším darem SRPŠ na opravu šatních prostor.

Čerpání finančních prostředků v roce 2014 bylo rovnoměrné a v ostatních položkách srovnatelné se schváleným finančním plánem z května 2014.



5. péče o spravovaný majetek

investiční činnost, údržba a opravy, majetek včetně informace o jeho inventarizaci, informace o pronájmech svěřeného nemovitého majetku (v souladu s údaji zadanými v elektronické databázi FAMA) a o případných pojistných událostech,

Gymnázium, Karviná, příspěvková organizace je oprávněna hospodařit s předaným nemovitým a nemovitým majetkem svěřeným zřizovatelem.

Gymnázium, Karviná, příspěvková organizace má ve správě dle zřizovací listiny ZL/083/2001 dvě budovy, hlavní budova je umístěna na pozemku katastrálního území Karviná - Nové Město na parcele číslo. 3458/4, číslo popisné 1442. Budova přístavby byla na parcele číslo 3458/6 bez č. p. byla zbourána a na jejím místě je realizovaná stavba nové tělocvičny v rámci projektu „**Modernizace, rekonstrukce a výstavba sportovišť vzdělávacích zařízení IV**“. Projekt bude spolufinancován z Regionálního operačního programu NUTS II Moravskoslezsko ve výši 85% z celkových způsobilých výdajů

Gymnázium, Karviná, příspěvková organizace je oprávněna hospodařit s předaným nemovitým a nemovitým majetkem svěřeným zřizovatelem

Gymnázium, Karviná, příspěvková organizace má ve správě dle zřizovací listiny ZL/083/2001 dvě budovy, hlavní budova je umístěna na pozemku katastrálního území Karviná - Nové Město na parcele číslo. 3458/4, číslo popisné 1442. Budova přístavby byla na parcele číslo 3458/6 bez č. p. byla zbořena a na jejím místě je realizovaná stavba nové tělocvičny v rámci projektu „**Modernizace, rekonstrukce a výstavba sportovišť vzdělávacích zařízení IV**“. Projekt bude spolufinancován z Regionálního operačního programu NUTS II Moravskoslezsko ve výši 85% z celkových způsobilých výdajů.



Investice do vaší budoucnosti
Evropská unie
PODPOROVÁNO Z EVROPSKÉHO FONDU
PRO REGIONÁLNÍ ROZVOJ





Gymnázium, Karviná, příspěvková organizace
Karviná – Nové Město, Mírová 1442

IČO: 62331795
tel/fax: 59 631 11 97

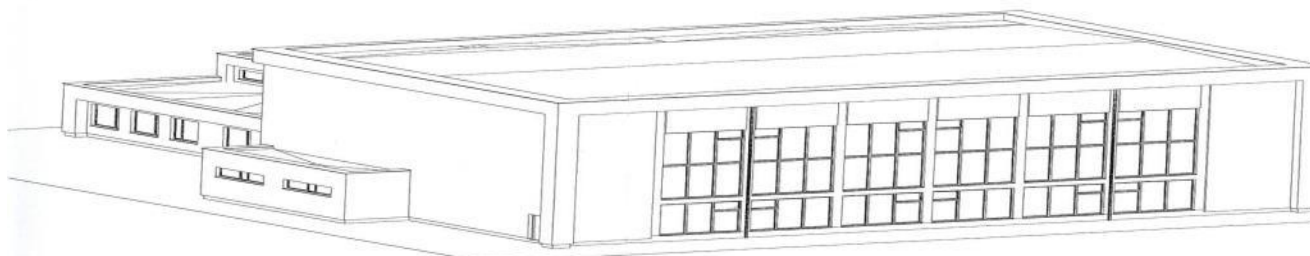

Předmětem projektu je zvýšení kapacity sportovišť Gymnázia v Karviné a zlepšení technického zázemí pro skupinové sporty realizované v rámci tělesné výchovy a sportovních kroužků školy na sportovištích školy. Zároveň bude vytvořeno zázemí pro sportovní kluby, které mají zájem o využití těchto sportovišť a tím podpořit rozvoj sportovních aktivit ve městě. Vznikne novostavba tělocvičny včetně 2 odborných učeben a 2 kabinetů. Bude pořízeno vybavení pro realizaci sportovních aktivit. Dojde k vybudování inženýrských sítí a přístupových komunikací pro přístup osob s omezenou schopností pohybu a orientace.

Plánované zahájení stavby v roce 2012 bylo realizováno firmou O.K.D.C. (vybranou zřizovatelem – MSK-na základě veřejné výběrové soutěže).



Bohužel firma O.K.D.C. se stala insolventní a její činnost byla ukončena 5. 3. 2014 soudním rozhodnutím. Stavba v současné době neprobíhá



Gymnázium, Karviná, příspěvková organizace
Karviná – Nové Město, Mírová 1442

IČO: 62331795
tel/fax: 59 631 11 97



V roce 2014 Gymnázium, Karviná, příspěvková organizace provádělo pouze opravy a údržbu nemovitého a movitého majetku, na opravu školy použito **3.742.839,12 Kč**, z toho **3.695.218,12 Kč** za školu a **47.621,00 Kč** školní jídelnu. Na akci „Výměnu střešní krytiny“ bylo čerpáno **3.254.507,82 Kč**, z toho bylo použito 3.160.000,00 Kč z účelové dotace zřizovatele a 94.507,82 Kč z provozních prostředků školy.





Gymnázium, Karviná, příspěvková organizace
Karviná – Nové Město, Mírová 1442

IČO: 62331795
tel/fax: 59 631 11 97

Gymnázium, Karviná, příspěvková organizace účelovou dotaci z odboru investičního a majetkového na akci „Výměnu střešní krytiny“ ve výši **5.600.000,00 Kč** vyčerpala v plné výši. Gymnázium, Karviná, příspěvková organizace použila na opravu a údržbu majetku **444.971,42 Kč**, z toho z provozních prostředků 297.613,10 Kč, z vlastních zdrojů 90.387,60 Kč a z investičního fondu 576.970,72 Kč.

Na další opravy a údržbu majetku bylo použito **447.348,30 Kč**, z provozních prostředků **232.348,30 Kč** a z daru SRPŠ z rezervního fondu **215.000,00 Kč**. Za opravu budovy bylo čerpáno dále čerpáno 145.855,50 Kč, z toho nejvíce za opravu zásuvkových okruhů bylo použito 10.528,40 Kč, za opravu šatních prostor bylo použito 24.233,90 Kč, za opravu elektroinstalaci šatních prostor a učebny francouzského jazyka bylo použito 19.570,60 Kč, za opravu počítačové sítě bylo čerpáno 14.770,00 Kč, za sekání trávy a úpravu zelené bylo použito 15.730,00 Kč a za nátěr podlahy bylo použito 43.287,00 Kč. Za údržbu a opravu kotelny bylo čerpáno 5.181,00 Kč, za revize s opravou bylo čerpáno 7.270,00 Kč a oprava ve školní jídelně byla ve výši 9.571,00 Kč. Za opravu dlouhodobého majetku bylo čerpáno 103.453,80 Kč, z toho z provozních prostředku školy 65.766,80 Kč a 37.687,00 Kč.





Gymnázium, Karviná, příspěvková organizace
Karviná – Nové Město, Mírová 1442

IČO: 62331795
tel/fax: 59 631 11 97

Gymnázium, Karviná, příspěvková organizace provádí všechny nařízené pravidelné revize a kontroly budovy, kotelny, hasicích přístrojů a sportovního náčin



Fyzická inventarizace majetku byla provedena k 31. 10. 2014. Inventarizován byl dlouhodobý hmotný majetek (budovy, stavby, pozemky, stroje, elektrické přístroje a inventář), dlouhodobý nehmotný majetek, dlouhodobý drobný hmotný majetek – inventář školy a učební pomůcky v kabinetech školy a dlouhodobý drobný nehmotný majetek.

Při inventarizaci nebyly shledány manka a škody.

Dokladová inventarizace majetku a drobného majetku, finančních prostředků vedených v pokladně, na bankovních účtech, cenin, závazků a pohledávek byla provedena k 31. 12. 2014.

Inventarizací byly aktualizovány soupisy přírůstků a úbytků k 31. 12. 2014.

Zápis inventarizační komise byl zaslán statutárnímu zástupci ve stanoveném termínu. Výsledky inventarizace a zápis inventarizační komise je uložen ve složce „Inventarizace 2014“.

Pronájmy tělocvičny, hřiště, bufetu a bytu pro školníka jsou zapsány v programu FAMA+. Tyto pronájmy jsou vyúčtovány v doplňkové činnosti. Zisk z pronájmu činil 60.976,93 Kč.

Nemovitý a movitý majetek Gymnázia, Karviná, příspěvková organizace je pojištěn v souhrnném pojištění, které sjednal Moravskoslezský kraj pro všechny své budovy a stavby a movitý majetek. Obsahem pojistné smlouvy je živelní pojištění (požár, povodeň, vítr, sesuv, vodovod), pojištění pro případ odcizení (soubor vlastních věcí movitých, soubor zásob, peněz a cenin přepravovaných pověřenou osobou), pojištění odpovědnosti za škodu. Toto pojištění se rovněž vztahuje na odpovědnost pojistného za pojištění osobních věcí žáků, pojištění škody na zdraví žáků



a pojištění vztahující se na odpovědnost pojistného za škodu způsobenou zaměstnanci při plnění pracovních úkolů v pracovněprávním vztahu.

Budova školy je chráněna bezpečnostním zařízením a napojena na dispečink bezpečnostní služby města Karviná. V roce 2014 Gymnázium, Karviná, příspěvková organizace nebyla nahlášena žádná škodní událost.

Zákonné pojištění odpovědnosti zaměstnavatele za škody při pracovním úrazu nebo nemoci z povolání je placeno u České pojišťovny (k 31. 12. 1992 bylo pojištění sjednáno u této pojišťovny a ze zákona zůstalo toto pojištění u České pojišťovny) ve výši 4,2 % z vyměřovacího základu sociálního pojištění. Pojistné za rok 2014 činilo 63.922,00 Kč.

6. vyhodnocení přínosu doplňkové činnosti

dle jednotlivých okruhů doplňkové činnosti v návaznosti na zřizovací listinu (k Tab. č. 6 přílohy č. 2), jednotlivé okruhy doplňkové činnosti vymezené ve zřizovací listině budou hodnoceny samostatně, tzn. náklady, výnosy, výsledek hospodaření, přínos pro organizaci včetně jejich vývoje a možnosti opakování (včetně informací o neprovozovaných okruzích doplňkové činnosti).

Gymnázium, Karviná, příspěvková organizace má ve zřizovací listině vymezeny tyto okruhy doplňkové činnosti:

- 1) Provádění rekvalifikačních kurzů, vzdělávacích kurzů a odborného školení včetně zprostředkování
- 2) Závodní stravování zaměstnanců právnických osob vykonávajících činnost škol a školských zařízení zřízených krajem, obcí, svazkem obcí, soukromým subjektem nebo církví
- 3) Pronájem majetku

Gymnázium, Karviná, příspěvková organizace v roce 2014 pořádala přípravný vzdělávací kurz v doplňkové činnosti a pronájem tělocvičny, a sportovního hřiště. Okruh závodní stravování zaměstnanců právnických osob vykonávajících činnost škol a školských zařízení zřízených krajem, obcí, svazkem obcí, soukromým subjektem nebo církví Gymnázium, Karviná, příspěvková organizace neprovozuje.



Gymnázium, Karviná, příspěvková organizace
Karviná – Nové Město, Mírová 1442

IČO: 62331795
tel/fax: 59 631 11 97

Rozpis výnosů a nákladů doplňkové činnosti.

	nájem byt školníka	nájem bufetu	nájem nápojový automat	ostatní nájem	nájmy celkem	přípravný kurz	DČ celkem
spotřeba materiálu	0,00	0,00	0,00	0,00	0,00	214,04	214,04
náklady na energii	4 200,00	4 098,00	500,00	6 990,00	15 788,00	4 225,08	20 013,08
ostatní služby	0,00	0,00	0,00	0,00	0,00	12 900,40	12 900,40
mzdové náklady	0,00	0,00	0,00	4 000,00	4 000,00	52 960,00	56 960,00
odpisy	907,20	366,40	0,00	963,47	2 237,07	1 365,08	3 602,15
náklady celkem	5 107,20	4 464,40	500,00	11 953,47	22 025,07	71 664,60	93 689,67
výnosy z prodeje služeb	0,00	0,00	0,00	0,00	0,00	108 150,00	108 150,00
ostatní příjmy	7 116,00	4 098,00	750,00	13 200,00	25 164,00	0,00	25 164,00
čistý nájem	33 168,00	12 860,00	250,00	11 560,00	57 838,00	0,00	57 838,00
výnosy celkem	40 284,00	16 958,00	1 000,00	24 760,00	83 002,00	108 150,00	191 152,00
zisk - ztráta	35 176,80	12 493,60	500,00	12 806,53	60 976,93	36 485,40	97 462,33

Výnosy doplňkové byly v celkové výši **191.152,00 Kč**, z toho 57.838,00 Kč činil čistý nájem, 25.164,00 Kč ostatní příjmy a kurzovní **108.150,00 Kč**.

Náklady činily **93.689,67 Kč**, z toho náklady spojené s pronájmem činily **22 025,07 Kč**, z toho 15.788,00 Kč za energii, 2.237,07 Kč za odpisy nemovitého majetku a 4.000,00 Kč za OON při volbách. Náklady spojené s přípravným kurzem byly **71.664,60 Kč**, z toho 52.960,00 Kč činily OON.

Gymnázium, Karviná, příspěvková organizace mělo výnosy za pronájem bytu pro školníka ve výši 40.284,00 Kč, za pronájem bufetu činil 16.958,00 Kč, za pronájem nápojového automatu byl výnos 1.000,00 Kč a za pronájem učebny, tělocvičny a hřiště byl výnos 24.760,00 Kč.

Gymnázium, Karviná, příspěvková organizace bude i v dalších letech pronajímat byt pro školníka, bufet, tělocvičnu a hřiště.

Všechny pronájmy jsou sjednávány na dobu max. 1 roku.



Náklady a výnosy DČ 2014

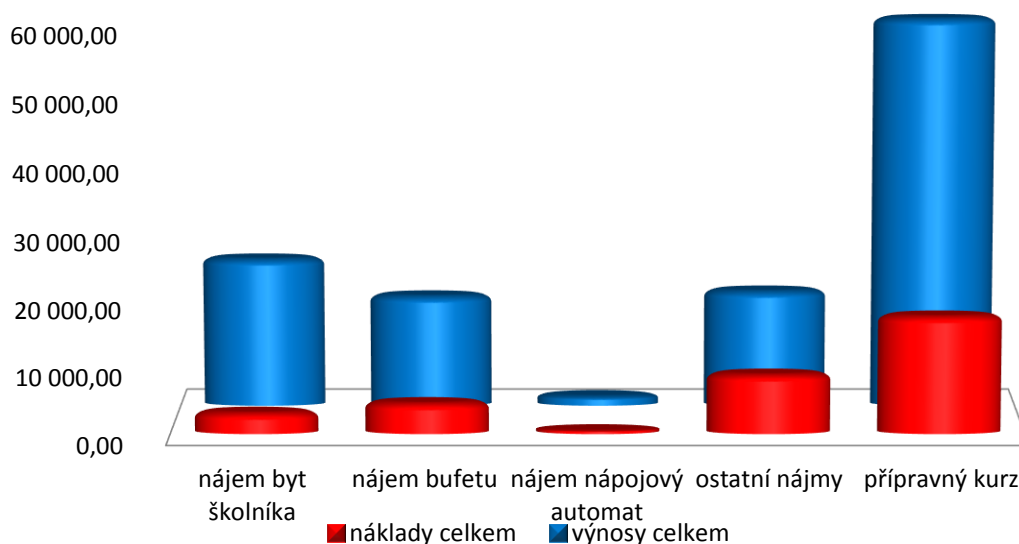

Hospodářský výsledek v doplňkové činnosti byl v roce 2014 **97.462,33 Kč**. Gymnázium, Karviná, příspěvková organizace použila část hospodářského výsledku na pokrytí ztráty v hlavní činnosti.

Doplňková činnost 2014

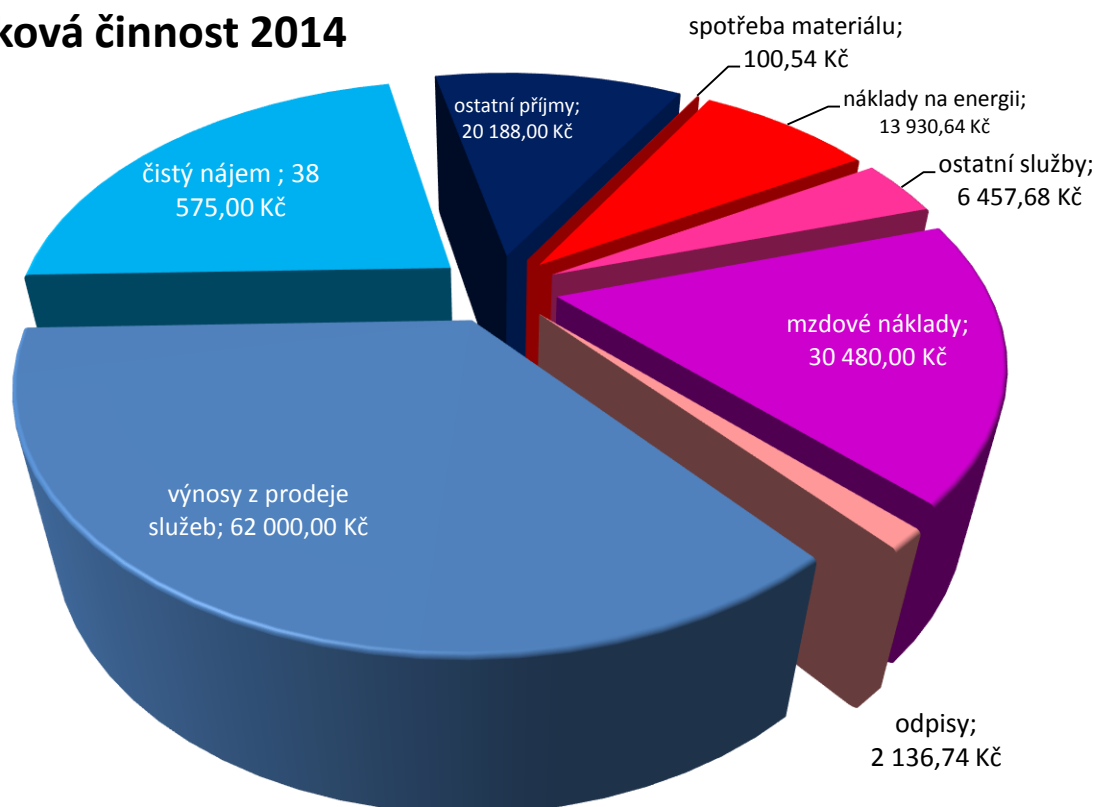



Hospodářský výsledek ve výši **65.272,73 Kč** byl tvořen z - **32.189,60 Kč** v hlavní činnosti a **97.462,33 Kč** z doplňkové činnosti.

Gymnázium, Karviná, příspěvková organizace požádala zřizovatele o rozdělení kladného hospodářského výsledku takto: **30. 000,00 Kč** do fondu odměn a **35.272,73 Kč** do rezervního fondu.

7. Peněžní fondy

(fond odměn, rezervní fond, investiční fond a FKSP) - údaje o stavech, tvorbě, čerpání a krytí jednotlivých peněžních fondů, včetně jejich zapojení do hospodaření v daném roce, informace o rezervaci volných zdrojů na použití v následujících letech (např. kumulace zdrojů na akce významnějšího charakteru), informace o prostředcích vyčleněných na případné spolufinancování akcí reprodukce majetku navržených ke schválení z rozpočtu MSK, popř. prostředcích blokovaných na předfinancování výdajů projektů spolufinancovaných z ESF, (k Tab. č. 3 přílohy č. 2),

Všechny fondy jsou plně kryty finančními prostředky.

Fond odměn k 31. 12. 2014 byl ve výši **110.500,- Kč**.

Zůstatek rezervního fondu 1. 1. 2014 byl **110.500,00 Kč**. V roce 2013 nebyl fond odměn čerpán.

Hospodářský výsledek v roce 2014 v hlavní činnosti byl – **32.189,60 Kč** a v doplňkové činnosti **97,462,33 Kč**. Gymnázium, Karviná, příspěvková organizace má hospodářský výsledek z obou činností **65.272,73 Kč**.

Gymnázium, Karviná, příspěvková organizace žádá zřizovatele v roce 2014 o rozdělení kladného hospodářského výsledku takto: max. 80% do fondu odměn **30.000,00 Kč** a do rezervního fondu **35.272,73 Kč**.

Rezervní fond k 31. 12. 2014 byl ve výši **46.020,16 Kč**.

Zůstatek finančních prostředků tvořených ze zlepšeného hospodářského výsledku byl **34.299,18 Kč** a zůstatek z ostatních titulů byl **11.721,00 Kč**

Zůstatek rezervního fondu k 1. 1. 2014 byl 38.299,18 Kč a skládal se z nevyčerpaného zůstatku zlepšeného hospodářského výsledku z minulých let **(413)** ve výši **34.299,18 Kč** a zůstatek rezervního fondu **(414)** ve výši **4.000,00 Kč**, který byl tvořen nevyčerpaným zůstatkem účelového peněžního finančního daru na zajištění výtvarného vzdělávacího procesu žáků Gymnázia a akcím s tím souvisejícími ve výši **4.000,00 Kč**.



Gymnázium, Karviná, příspěvková organizace
Karviná – Nové Město, Mírová 1442

IČO: 62331795
tel/fax: 59 631 11 97

V roce 2013 rezervní fond (413) nebyl použit. Zůstatek rezervního fondu (413) byl k 31. 12. 2014 **34.299,18 Kč**.

V roce 2014 Gymnázium, Karviná, příspěvková organizace získalo do fondu **(414)**, účelově vázané finanční dary ve výši **232.000,00 Kč**, z toho od SRPŠ na nákup knih do Fondu knih **13.000,00 Kč**, a **215.000,00 Kč** na opravu a malování šatních prostor, pan Vybitul přispěl finančním darem na vybavení školy ve výši **4.000,00 Kč**.



Z peněžního daru na zajištění výtvarného vzdělávacího procesu žáků Gymnázia a akcím s tím souvisejícími bylo použito 2.572,00 Kč na učební pomůcky pro výtvarnou výchovu, na nákup knih do Fondu knih bylo použito **6.707,00 Kč** a na opravu a malování šatních prostor bylo čerpáno **215.000,00 Kč**.

Zůstatek rezervního fondu k 31. 12. 2014 je **46.020,18 Kč**. Tento zůstatek rezervního fondu se skládal z nevyčerpaného zůstatku zlepšeného hospodářského výsledku z minulých let **(413)** ve výši **34.299,18 Kč** a **(414)** z nevyčerpané části daru na zajištění výtvarného vzdělávacího prosu žáků Gymnázia a akcím s tím souvisejícími ve výši **11.721,00 Kč**.

Gymnázium, Karviná, příspěvková organizace žádá v roce 2014 zřizovatele o rozdělení kladného hospodářského výsledku takto: max. 80% do fondu odměn **30.000,00 Kč** a do rezervního fondu **35.272,73 Kč**.



FKSP je ve výši **97.979,87 Kč**.

Počáteční zůstatek k 1. 1. 2014 byl **81.491,87 Kč**.

Tvorba 1 % z nákladů hrubých mezd a náhrad činila **149.342,00 Kč**.

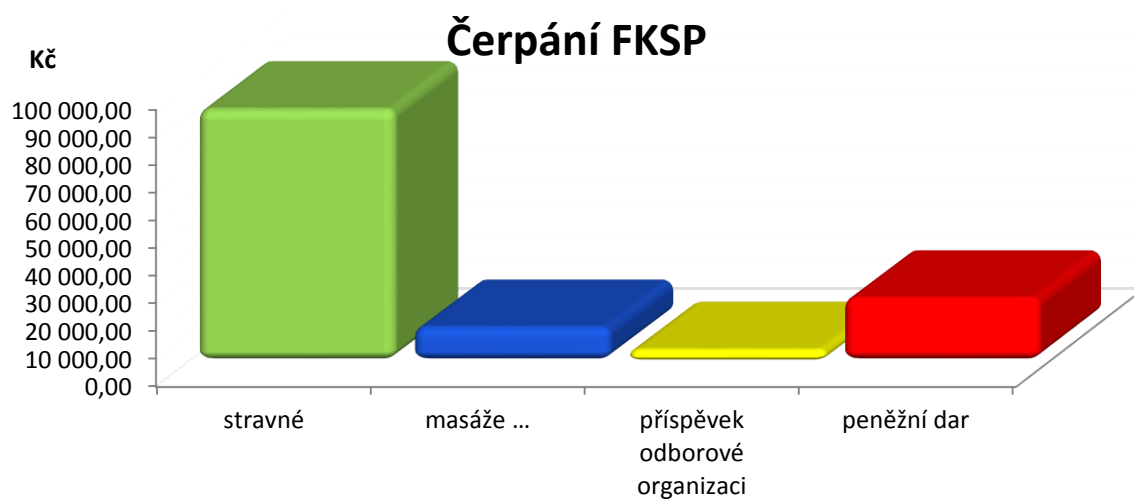

Příspěvek na stravné a příspěvek na jídelní kupony ve výši **10,00 Kč za 1 oběd**, činil **91.660,00 Kč**.

Na rekreaci a zájezdy, na masáže a permanentky bylo čerpáno **12.940,00 Kč**. Na kulturní a výchovnou činnost nebylo a na peněžní dary bylo čerpáno **23.500,00 Kč**. Příspěvek odborové organizaci činil **4.754,00 Kč**. Zůstatek finančních prostředků na odměny a dary z minulých let činil 71.201,90 Kč, přiděl 15 % z příspěvku za rok 2014 nebyl použit, čerpáno bylo 23.500,00 Kč na peněžní dary.

Zůstatek rezervního fondu k 31. 12. 2014 je **97.979,87 Kč**.

Investiční fond je ve výši **382.225,43 Kč**.

Zůstatek investičního fondu k 1. 1. 2014 byl **254.308,69 Kč**.

Tvorba investičního fondu za rok 2014 byla **662.602,15 Kč**, z toho Účelová dotace na "krytí odpisů dlouhodobého hmotného a nehmotného majetku" ve výši 659.000,00 Kč a z doplňkové činnosti 3.602,15 Kč. Peněžní dar na pořízení dlouhodobého hmotného majetku ze SRPŠ byl ve výši 44.900,00 Kč a dotace od zřizovatele na zateplení stropní konstrukce budovy A, B, C ve výši 2.440.000,00 Kč



Z Investiční dotace od zřizovatele bylo čerpáno celkem 3.528.844,15 Kč

Za pořízení dlouhodobého hmotného majetku bylo použito 425.493,00 Kč, toho na pořízení konvektomatu pro školní jídelnu ve výši 380.593,00 Kč a 44.990,00 Kč na pořízení zahradního traktoru ve 44.990,00 Kč, z toho finančního daru SRPŠ ve výši 44.900,00 Kč. Na zateplení stropní konstrukce budovy A, B, C bylo použito z účelové dotace zřizovatel z investičního fondu 2.440.000,00 Kč a 154.092,41 Kč z investičního fondu, celkem bylo čerpáno na zateplení stropní konstrukce budovy A, B, C bylo použito **2.594.092,41 Kč**

Zůstatek investičního fondu k 31. 12. 2014 je **636.725,48 Kč**.

8. Pohledávky

celkový objem pohledávek v návaznosti na výkazy, rozpis a vyčíslení nejvýznamnějších položek, vyhodnocení pohledávek po lhůtě splatnosti, příčiny jejich vzniku a návrh řešení, komentář a jmenovitý rozpis dlužníků (název, IČ) u pohledávek starších 1 roku (k Tab. č. 5 přílohy č. 2),

Gymnázium, Karviná, příspěvková organizace má pouze dobyté pohledávky v lhůtě splatnosti.

Pohledávky:

311 – odběratelé

- vystavené faktury HČ 25 000,00 Kč

314 – poskytnuté finanční zálohy

- na plyn 210 438,00 Kč

- na elektrickou energii 28 720,00 Kč

- ostatní poskytnuté zálohy BÚ 4 184,00 Kč

- ostatní poskytnuté zálohy cizí zdroje 190 924,87 Kč

377 – jiné pohledávky

- předpis za OP VK z BÚ mzdy 12/14 16 080,00 Kč

- předpis vyúčtování 1% FKSP 8 147,00 Kč

381 – náklady příštích období

- 2013 – předplatné, školení, upgrade NOT 32 65 565,00 Kč

- 2013 – telefonní hovory VOIP 16 155,35 Kč

388 – dohadný účet aktivní

-krátkodobá dotace OP VK (2014-2015) 234 084,35 Kč

Pohledávky celkem

783 143,22 Kč



9. Závazky

celkový objem závazků v návaznosti na výkazy; u nejdůležitějších položek po lhůtě splatnosti do jednoho roku a u všech závazků starších 1 roku včetně jmenovitěho rozpisu věřitelů (název, IČ), příčin jejich vzniku a návrhu řešení (k Tab. č. 5 přílohy č. 2),

Gymnázium, Karviná, příspěvková organizace má pouze dobytné závazky v lhůtě splatnosti.

Závazky:

321 – dodavatelé	214 380,27 Kč
- přijaté faktury škola	119 537,27 Kč
- přijaté faktury školní jídelna	7 609,00 Kč
- přijaté faktury projekty	23 784,00 Kč
- přijaté faktury DHM	63 450,00 Kč
324 – přijaté zálohy	460 690,00 Kč
- přijaté zálohy na stravovací čipy	81 840,00 Kč
- přijaté zálohy na čipy k bráně	20 150,00 Kč
- přijaté zálohy na akce pořádané školou	358 700,00 Kč
331 – zaměstnanci	1 168 939,00 Kč
- výplata mezd 12/14	1 168 939,00 Kč
336 – zúčtování s institucí sociálního zabezpečení	472 342,00 Kč
-12/14	472 342,00 Kč
337 – zúčtování s institucí zdravotního pojištění	203 052,00 Kč
- 12/14	203 052,00 Kč
338 – zúčtování s institucí důchodového pojištění	2 351,00 Kč
-12/14	2 351,00 Kč
342 – zúčtování daní	177 221,00 Kč
- ostatní přímé daně 12/14	177 221,00 Kč
374 – přijaté zálohy na transfery	226 395,00 Kč
- záloha na dotaci OP VK	226 395,00 Kč
378 – jiné závazky	24 751,00 Kč
- předpis za OP VK z BÚ mzdy 12/14	16 080,00 Kč
- předpis vyúčtování 1% FKSP	8 147,00 Kč
- mylné platby ŠJ	524,00 Kč



384 – výnosy příštích období	192 405,03 Kč
- stravné 2014	192 405,03 Kč
389 – dohadné položky pasivní	236 458,59 Kč
- 2014 BÚ – telefon, zpracování mezd, telefon	69 165,93 Kč
- 2014 BÚ – elektrická energie	45 357,00 Kč
- 2014 BÚ – plyn	121 935,66 Kč
Závazky celkem	3 378 984,89 Kč

D) výsledky kontrol,

Gymnázium, Karviná, příspěvková organizace provádí vnitřní finanční kontroly a zajištění fungování vnitřního kontrolního systému dle Vnitřního předpisu, který se řídí zákona č. 320/2001 Sb. ve znění pozdějších předpisů.

Předmětem finanční kontroly v naší organizaci je:

- prověřovat dodržování právních předpisů a opatření při hospodaření s veřejnými prostředky, při jejich hospodárném, účelném a efektivním vynakládání,
- zajistit ochranu veřejných prostředků proti rizikům a nesrovnalostem způsobeným porušením právních předpisů, či neúčelným nakládáním s těmito prostředky, případně dokonce trestnou činností,
- řádně informovat vedoucí orgánů veřejné správy o nakládání s veřejnými prostředky, o prováděných operacích, dále o průkazném účetním zpracování těchto operací v účetním systému dle platných předpisů.

Finanční kontrola vykonávána v naší organizaci na základě této směrnice je součástí systému finančního řízení zabezpečujícího hospodaření s veřejnými prostředky.

Zajištění provádění záznamů o všech operacích a kontrolách, tj. vedení dokumentace je v organizaci zajištěno připojením předtištěného formuláře – záznamu („košilky“) ke každému, zejména účetnímu dokladu.



1. Kontrola České školní inspekce, Moravskoslezský inspektorát č.j.ČSIT-389/14-T

Dne 26. – 28. 2. 2014 byla provedena kontrola České státní inspekce, Moravskoslezský inspektorát, se sídlem v Ostravě.

Složení kontrolní komise: Mgr. Richard Vilášek, Mgr. Eliška Birková, Mgr. Jan Szotkowski školní inspektoři a Bc. Libiše Švecová, kontrolní pracovnice.

Předmětem kontroly:

Státní kontrola podle ustanovení § 174 odst. 2 písm. d) zákona č.561/2004 Sb., o předškolním, základním, středním, vyšším odborném a jiném vzdělání (školský zákon), ve znění pozdějších předpisů a zákona 552/1991 Sb. o státní kontrole, ve znění pozdějších předpisů.

Hodnocení naplňování školního vzdělávacího programu (dále ŠVP) a jejich souladu s právními předpisy a příslušnými rámcovými vzdělávacími programy podle §174 odst. 2 písm. C) školského zákona.

Závěry

Vzdělávání je uskutečňováno ve shodě s podmínkami uvedenými v zápisu do rejstříku škol a školských zařízení.

Při přijímání ke vzdělávání postupuje škola podle platných právních předpisů, respektuje zásadu rovného přístupu ke vzdělávání a vytváří vhodné podmínky pro žáky se speciálními vzdělávacími potřebami a talentovanými žáky.

Oblast řízení školy a personálních podmínek je na požadované úrovni. Otevřenost školy a její partnerské aktivity jsou pro činnost školy přínosné a pozitivně ji ovlivňují. Škola zajišťuje bezpečné prostředí pro vzdělávání a zdravý sociální, psychický i fyzický vývoj žáků při činnosti pořádaných školou.

Prostorové a materiální podmínky vytvářejí příznivé prostředí pro plnění cílů realizovaných vzdělávacích programů.

Organizace vzdělávání, systematická realizace školních aktivit a metodické dovedností učitelů efektivně podporuje rozvoj osobnosti žáků a přispívají k naplňování cílů stanovených ve školních vzdělávacích programech.

Od poslední inspekční činnosti došlo především ke zkvalitnění materiálních podmínek

Odborná kvalifikace pedagogických pracovníků je vhodně využívána.



2. Kontrola VZP RKSŘ ZAM I Ostrava č.j.: K/378/2014

29. 5. 2014 provedení kontroly plateb pojistného na veřejné zdravotní pojištění a dodržování ostatních povinností plátce pojistného

Složení kontrolní komise: Oborná Daniela

Předmět kontroly:

- 1) Kontrola plnění oznamovací povinnosti a počtu přihlášených zaměstnanců a předkládání přehledů o platbě pojistného na zdravotním pojištění zaměstnavatele
- 2) Zasílání kopií záznamů o pracovních úrazech
- 3) Kontrola správnosti výpočtu pojistného za období 1/2010 – 4/2014
 - a) odvod za zaměstnance
 - b) odvod za zaměstnavatele
- 4) Kontrola úhrad pojistného za období 1/2010 – 4/2014

Výsledky kontroly:

Ze Zprávy o výsledku kontroly vyplynulo zjištění - bez závad

3. Statutární město Karviná finanční kontrola ve veřejné správě

Termín kontroly: 8. 9. 2014

Složení kontrolní skupiny: Věra Siudová, Jana Borysová

Předmět kontroly: Prověření finančních prostředků poskytnutých v roce 2013 z Fondu primátora města Karviné v celkové výši 130.000,00 Kč

Závěr:

Poskytnuté finanční prostředky ve výši 130.000,00 Kč byly použity v souladu s výše uvedenou smlouvou o poskytnutí dotace, včetně dodržení stanoveného účelu.

E) vyhodnocení plnění povinného podílu dle zákona č. 435/2004 Sb., o zaměstnanosti, ve znění pozdějších předpisů,

Gymnázium, Karviná, příspěvková organizace měla **48,22** průměrný roční přepočtený počet zaměstnanců, dle zákona 435/2004 Sb. Je povinna splnit povinný podíl 4% zaměstnání zdravotně postižených osob, tj. **1,93** osob.



Gymnázium, Karviná, příspěvková organizace zaměstnávalo 1 zdravotně postiženou osobu a odebírala výrobky a služby za **0,93 osob**, odběr ve výši **268.295,02 Kč bez DPH**. Gymnázium, Karviná, příspěvková organizace splnilo povinnost dle zákona 435/2004 Sb.

F) poskytování informací podle zákona č. 106/1999 Sb., o svobodném přístupu k informacím, ve znění pozdějších předpisů,

Gymnázium, Karviná, příspěvková organizace má na veřejně přístupném místě vyvěšen „Pokyn ředitele školy k poskytování informací“, na možnost a způsob poskytování informací jsou žáci, a u nezletilých i jejich zákonní zástupci informováni na třídnických hodinách, třídních schůzkách, školním řádem a HV SRPŠ.

Gymnázium, Karviná, příspěvková organizace upravilo [www.stranky školy](http://www.stranky.skoly), aby zde mohly být umístěny aktuální nebo dlouhodobé informace zejména s ohledem na nový školský zákon (č. 561/2004 Sb. ze dne 12. 11. 2004) a návazné vyhlášky MŠMT a nařízení vlády ČR.

S výjimkou odvolání proti rozhodnutí ředitele v oblasti přijímacího řízení (správní řízení v součinnosti MSK) byly všechny dotazy vyřešeny obratem pověřenými osobami (ředitel, zástupci ředitele, výchovný poradce, pracovnice sekretariátu, vedoucí školní jídelny).

Přikládáme současnou strukturu řízení organizace.

G) informace o termínu a způsobu seznámení zaměstnanců příspěvkové organizace se zprávou o činnosti, u příspěvkových organizací vykonávajících činnost škol a školských zařízení také údaj o projednání školskou radou, nebo termín, kdy byla/bude zpráva školské radě předána k vyjádření,

Zaměstnanci jsou seznámeni se zprávou o činnosti na pracovní poradě.

Zprávy o činnosti a plnění úkolů příspěvkové organizace za rok 2014 je přístupná k nahlédnutí u ředitele školy a umístěna na www. Stránkách školy.

Vzhledem k plánu činnosti Školské rady při Gymnázium, Karviná, příspěvková organizace bude „Zpráva o činnosti a plnění úkolů příspěvkové organizace za rok 2014“ projednána v dubnu 2015.

H) Informace o závodním stravování zaměstnanců organizace, způsobu zajištění stravování (vlastní/náhradním způsobem), informace o uzavřené smlouvě o závodním stravování, zajištění stravování v době prázdnin, kalkulaci výši stravného a vyčíslení jednotlivých nákladů (cena oběda, náklady organizace, příspěvek FKSP, náklady hrazené stravníkem). – viz bod (4)



Gymnázium, Karviná, příspěvková organizace má vlastní školní jídelnu, ve které se stravují žáci i zaměstnanci gymnázia.

Schválený příspěvek na provoz školní jídelny činil **1.611.000,00 Kč**.

Přímý schválený příspěvek školní jídelny ve výši **1.193.000,00 Kč** a schválený provozní příspěvek byl ve výši **41840.000,00 Kč**. Výnosy z vlastních zdrojů byly ve výši **1.729.005,50 Kč**.

Přímé náklady byly využity ve výši **1.193.000,00 Kč**, na platy pracovníkům bylo použito **862.591,00 Kč**, na odvody bylo použito **293.786,00 Kč** a 1% FKSP činilo **8.712,00 Kč**.

Na ostatní přímé neinvestiční náklady bylo použito na nákup ochranných pomůcek ve výši 12.322,00 Kč, za preventivní prohlídky bylo zaplaceno 900,00 Kč a za výpis ze zdravotní dokumentace 200,00 Kč. Náhrada za pracovní neschopnost byla ve výši 8.561,00 Kč a 2.280,00 Kč byl příspěvek na stravování zaměstnancům školní jídelny, Přímé náklady byly v plné výši vyčerpány. Provozní náklady na provoz školní jídelny byly využity v celkové výši **506.505,27 Kč**. Tyto provozní náklady se skládaly z nákladů na spotřební materiál ve výši 41.968,35 Kč, z toho na čisticí prostředky 16.507,00 Kč a spotřební materiál 6.623,00 Kč. Za spotřebu energií bylo čerpáno 218.666,88 Kč, spotřeba elektrické energie byla ve výši 123.570,81 Kč, plynu 49.748,15 Kč, vodné, stočné 44.109,31 Kč a poplatek za srážkovou vodu byl 1.239,42 Kč. Na cestovné bylo čerpáno 4.630,00 Kč. Na ostatní služby se vyčerpalo 80.430,35 Kč, z toho za telefonní hovory 12.398,26 Kč, za servis a poradenství 17.377,00 Kč, odměnu za praktickou výchovu 11.760,00 Kč, zpracování mezd 8.119,10 Kč, odvoz odpadků 6.810,00 Kč a poplatky bance 17.700,20 Kč. Na nákup ochranných pomůcek bylo čerpáno 709,32 Kč a školení 5.480,00 Kč. Za opravy a udržování majetku bylo vyčerpáno 47.621,00 Kč a za nákup drobného dlouhodobého majetku 106.993,00 Kč.

Na odpisy DHM a DNM (ÚZ 205) bylo vyčerpáno **114.955,56 Kč**.

Vlastní zdroje byly ve výši **1.729.005,50 Kč**. Vybrané stravné bylo ve výši **1.728.891,37 Kč**, z toho příspěvek FKSP na stravování zaměstnanců činilo **84.660,00 Kč**. Úroky byly ve výši **114,13 Kč**.

Vlastní zdroje byly vyčerpány za nákup potravin v celkové výši **1.728.891,37 Kč**, telefonní hovory byly 101,76 Kč a daň z úroků činila 12,37 Kč.

Z investičního fondu byl pro školní jídelnu zakoupen nový konvektomat ve výši 380.593,00 Kč.



Gymnázium, Karviná, příspěvková organizace
Karviná – Nové Město, Mírová 1442

IČO: 62331795
tel/fax: 59 631 11 97

Školní jídelna měla 5,098 průměrný přepočtených fyzických pracovníků, a měsíční plat činil **14.100,15 Kč**. Ve školní jídelně provádějí praxi studenti oboru kuchař, odměna za praktickou výchovu byla čerpána ve výši **11.760,00 Kč**.

průměrná měsíční mzda pracovníci kuchyně

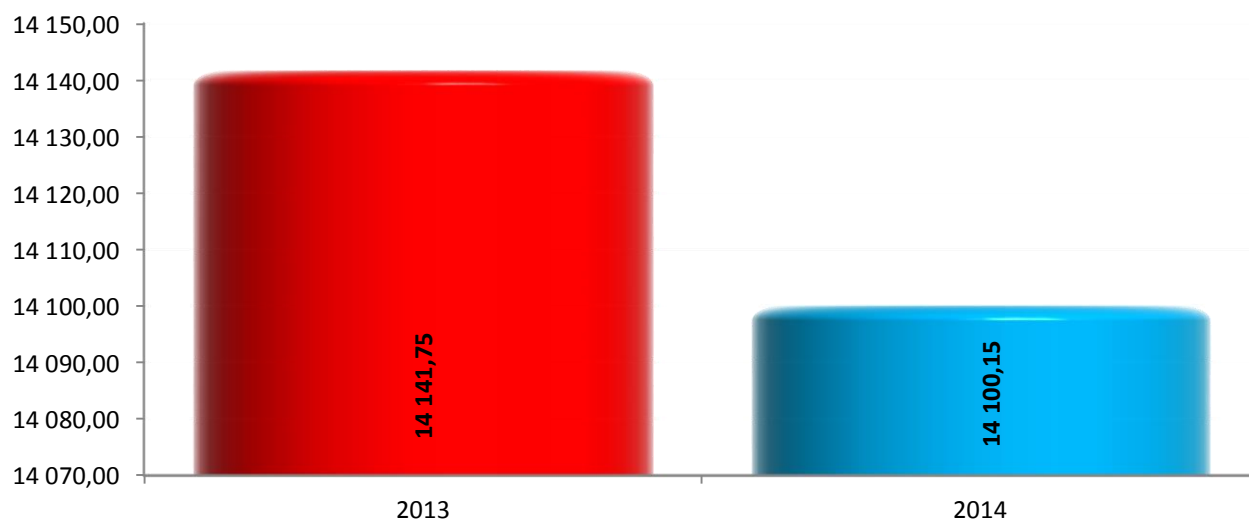

V souladu s vyhláškou o stravování vytvořilo vedení školy takové podmínky, aby závodní stravování bylo pro všechny školské pracovníky, včetně důchodců.

Cena potravin (bez režijních nákladů) byla 28,00 Kč pro všechny strávající. Ve školním roce 2013/14 se stravovalo **334** a 2014/2015 **335** žáků. V roce 2014 byl průměrný počet žáků 334.

Náklady na provoz školní jídelny bez potravin činily **1.814.574,96 Kč** a bylo uvařeno **61.741** porcí obědů z toho 53.275 porcí pro studenty a 8.466 porcí pro zaměstnance školy a školní jídelny, vařilo se 187 dnů. Režijní náklady na jeden oběd v roce 2014 činily **29,39 Kč**.

V roce **2013** náklady na provoz školní jídelny bez potravin činily **1.806.286,94 Kč** a bylo uvařeno **64.790** porcí obědů z toho 56.043 porcí pro studenty a 8.747 porcí pro zaměstnance školy a školní jídelny, vařilo se 193 dnů. Režijní náklady na jeden oběd v roce 2013 činily **27,88 Kč**.

Zaměstnanec Gymnázia, Karviná, příspěvková organizace zaplatil v roce 2013 za jeden oběd 18,00 Kč, příspěvek FKSP činil 10,00 Kč.

Pro zaměstnance gymnázia jsou zakoupeny jídelní kupony u firmy LE CHEQUE DEJEUNER s. r. o. na dobu, kdy není v provozu školní jídelna (dny školních prázdnin). Tyto jídelní kupony mohou být zakoupeny jen pro zaměstnance, kteří v této době skutečně v budově gymnázia pracují



Gymnázium, Karviná, příspěvková organizace
Karviná – Nové Město, Mírová 1442

IČO: 62331795
tel/fax: 59 631 11 97

minimálně 3 hodiny denně. V roce 2014 bylo použito 714 ks jídelních kuponů z toho 619 ks škola a 95 ks školní jídelna. Hodnota jídelního kuponu je 45,00 Kč, z toho 24,00 Kč tvořily režijní náklady, příspěvek FKSP byl 10,00 Kč a zaměstnanec doplácel 11,00 Kč.

Finanční prostředky na provoz školní jídelny

AÚ	Název účtu	přímé	provoz	účelové prostředky (205)	vlastní zdroje	celkem
501	Spotřební materiál	0,00	41 968,35	0,00	1 728 891,37	1 770 859,72
502	Spotřeba energie	0,00	218 666,88	0,00	0,00	218 666,88
511	Oprava a údržba	0,00	47 621,00	0,00	0,00	47 621,00
512	Cestovné	0,00	4 630,00	0,00	0,00	4 630,00
518	Ostatní služby	0,00	80 430,35	0,00	101,76	80 532,11
521	Mzdové prostředky	871 152,00	0,00	0,00	0,00	871 152,00
524	Zákonné soc. poj	293 786,00	0,00	0,00	0,00	293 786,00
525	Jiné soc. poj.	3 648,00	0,00	0,00	0,00	3 648,00
527	Zákonné soc. náklady	24 414,00	6 189,32	0,00	0,00	30 603,32
538	Jiné daně a poplatky	0,00	0,00	0,00	0,00	0,00
549	Jiné ostatní náklady	0,00	0,00	0,00	0,00	0,00
551	Odpisy dl. nehm. a hm. maj.	0,00	0,00	114 955,56	0,00	114 955,56
558	Náklady z DDHM	0,00	106 993,00	0,00	0,00	106 993,00
591	Daň z příjmu	0,00	6,37	0,00	12,37	18,74
5xx	celkem	1 193 000,00	506 505,27	114 955,56	1 729 005,50	3 543 466,33

Náklady školní jídelna 2014

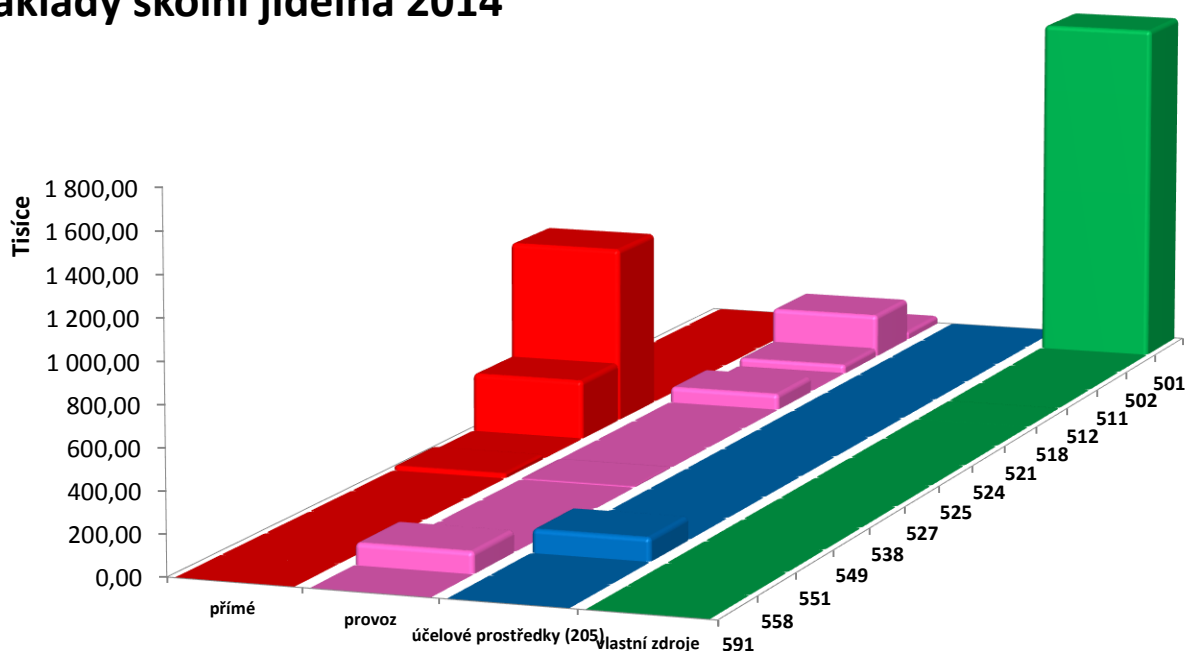



J) tabulková část včetně finančních výkazů

Tabulka č. 1 - Přehled nákladů, výnosů a hospodářský výsledek z hlavní a doplňkové činnosti

Formulář SK 400 – Výnosy

Formulář SK 401 – Náklady

Formulář SK 402 – Výsledek hospodaření

Tabulka č. 2 - Přehled o plnění plánu hospodaření (excel)

Tabulka č. 3 - Tvorba a použití peněžních fondů

Formulář SK 414 – Fondy

Tabulka č. 5 - Stav pohledávek a závazků z obchodního styku po lhůtě splatnosti

Formulář SK 406 – Pohledávky

Tabulka Závazky (excel)

Tabulka č. 6 - Doplňková činnost dle jednotlivých okruhů

Formulář SK 411 -Doplňková činnost

Formulář SK 404 - Příspěvek na provoz

Formulář SK 405 - Krytí účtů

Rozvaha organizačních složek státu, územních samosprávných celků a příspěvkových organizací sestavená k 31. 12. 2014

Výkaz zisku a ztráty organizačních složek státu, územních samosprávných celků a příspěvkových organizací sestavená k 31. 12.2014

Příloha organizačních složek státu, územních samosprávných celků a příspěvkových organizací sestavená k 31. 12. 2014

Sestava Rozbor plnění výsledku hospodaření (výkaz V+N)

Evidence nájemních smluv a smluv o výpůjčce

Vypracovala: Dana Sosnová

V Karviné: 25. února 2015

RNDr. Bohumil Vévoda
ředitel gymnázia

Přehled výnosů z hlavní a doplňkové činnosti

ŠKOLA / ŠKOLSKÉ ZAŘÍZENÍ					
RED IZO:	600016480	IČ:	62331795		
Název:	Gymnázium, Karviná, příspěvková organizace				
Ulice	Mírová	Č. p.:	1442	Č. or.:	
Obec:	Karviná-Nové Město	PSČ:	73506		

KONTAKTNÍ OSOBA					
Jméno:	Bohumil	Příjmení:	Vévoda		
Tel./mob.:	596 311 197	E-mail:	kancelar@gym-karvina.cz		

v tis. Kč

Ukazatel	Rok 2013 (předchozí)			Rok 2014 (hodnocený)			Vývoj. ukazatel (hlavní činnost)	Vývoj. ukazatel (doplň. činnost)	Index
	Hlavní činnost	Doplň. činnost	Celkem	Hlavní činnost	Doplň. činnost	Celkem			
Výnosy z prodaného zboží (604)	0,00	0,00	0,00	0,00	0,00	0,00	0,00	0,00	0,00
Výnosy z prodeje vlastních výrobků a služeb (601, 602)	1 890,95	62,00	1 952,95	3 182,56	133,31	3 315,87	1 291,61	71,31	1,70
z toho									
Výnosy za produktivní práci žáků (602 037x)	0,00	0,00	0,00	0,00	0,00	0,00	0,00	0,00	0,00
Výnosy ze školného (602 030x)	0,00	0,00	0,00	0,00	0,00	0,00	0,00	0,00	0,00
Výnosy ze stravování (602 050x)	1 816,45	0,00	1 816,45	1 728,89	0,00	1 728,89	-87,56	0,00	0,95
Výnosy za ubytování (602 051x)	0,00	0,00	0,00	0,00	0,00	0,00	0,00	0,00	0,00
Výnosy za úhradu neinv. nákladů v ZUŠ (602 031x-032x)	0,00	0,00	0,00	0,00	0,00	0,00	0,00	0,00	0,00
Výnosy z pronájmu (603)	0,00	58,76	58,76	0,00	57,84	57,84	0,00	-0,92	0,98
z toho									
Čistý zisk z pronájmu bez služeb (603 0001-0004 a 603 0010-0014)	0,00	38,58	38,58	0,00	57,84	57,84	0,00	19,26	1,50
Jiné výnosy z vlastních výkonů (609)	0,00	0,00	0,00	0,00	0,00	0,00	0,00	0,00	0,00
Výnosy z transferů (672)*	31 077,27	0,00	31 077,27	29 138,60	0,00	29 138,60	-1938,67	0,00	0,94
z toho									
Od zřizovatele (zdroj rozpočet MSK)	8 973,36	0,00	8 973,36	8 281,16	0,00	8 281,16	-692,20	0,00	0,92
Ze státního rozpočtu (např. MŠMT, MK)	21 172,28	0,00	21 172,28	20 552,87	0,00	20 552,87	-619,41	0,00	0,97
Projekty neinvestiční (z ESF)	801,63	0,00	801,63	264,57	0,00	264,57	-537,06	0,00	0,33



Časové rozpuštění investičních transferů ve věcné a časové souvislosti (672 03xx)	0,00	0,00	0,00	0,00	0,00	0,00	0,00	0,00	0,00
Výnosy z prodeje dl. majetku, pozemků a materiálu (644, 645, 646, 647)	0,00	0,00	0,00	0,00	0,00	0,00	0,00	0,00	0,00
Čerpání fondů (648)	623,93	0,00	623,93	224,28	0,00	224,28	-399,65	0,00	0,36
Ostatní výnosy (64x)	29,31	0,00	29,31	94,61	0,00	94,61	65,30	0,00	3,23
z toho Náhrady škod od pojišťoven (649 031x)	0,00	0,00	0,00	0,00	0,00	0,00	0,00	0,00	0,00
Úroky, kurzové zisky a ostatní finanční výnosy (66x)	6,97	0,00	6,97	4,15	0,00	4,15	-2,82	0,00	0,60
Výnosy celkem	33 628,43	120,76	33 749,19	32 644,20	191,15	32 835,35	-984,23	70,39	0,97

25. 2. 2015

datum

Gymnázium, Karviná,
příspěvková organizace
Karviná-Nové Město

RNDr. Mgr. Bc. Bohumil Vévoda

za správnost vyhotovení odpovídá

Vyjádření zaměstnance úřadu:

Mírová 1442 PSČ 735 06
62331795 tel./fax: 596 311 19

13. 2. 2015

datum

Kaulincová Monika

za odbor školství, mládeže a sportu



Přehled nákladů z hlavní a doplňkové činnosti

ŠKOLA / ŠKOLSKÉ ZAŘÍZENÍ					
RED IZO:	600016480	IČ:	62331795		
Název:	Gymnázium, Karviná, příspěvková organizace				
Ulice	Mírová	Č. p.:	1442	Č. or.:	
Obec:	Karviná-Nové Město	PŠČ:	73506		

KONTAKTNÍ OSOBA					
Jméno:	Bohumil	Příjmení:	Vévoda		
Tel./mob.:	596 311 197	E-mail:	kancelar@gym-karvina.cz		

v tis. Kč

Ukazatel	Rok 2013 (předchozí)			Rok 2014 (hodnocený)			Vývojový ukazatel	Vývojový ukazatel	Index
	Hlavní činnost	Doplňková činnost	Celkem	Hlavní činnost	Doplňková činnost	Celkem	(hlavní činnost)	(doplňková činnost)	
Prodané zboží (504)	0,00	0,00	0,00	0,00	0,00	0,00	0,00	0,00	0,00
Spotřeba materiálu (501)	2 340,28	0,10	2 340,38	2 471,26	0,22	2 471,48	130,98	0,12	1,06
z toho									
Učebnice (501 033x a 034x) a učební pomůcky (501 038x)	79,69	0,00	79,69	162,79	0,00	162,79	83,10	0,00	2,04
Potraviny (501 030x)	1 816,45	0,00	1 816,45	1 728,89	0,00	1 728,89	-87,56	0,00	0,95
Spotřeba energie (502)	1 657,23	13,93	1 671,16	1 402,22	20,01	1 422,23	-255,01	6,08	0,85
Opravy a udržování (511)	5 879,32	0,00	5 879,32	3 742,84	0,00	3 742,84	-2136,48	0,00	0,64
Cestovné (512)	180,97	0,00	180,97	278,86	0,00	278,86	97,89	0,00	1,54
Aktivace majetku, vnitroorganizačních služeb a změny stavu zásob (506, 507, 508, 516)	0,00	0,00	0,00	0,00	0,00	0,00	0,00	0,00	0,00
Ostatní služby (518)	986,51	6,46	992,97	1 082,73	12,90	1 095,63	96,22	6,44	1,10



z toho										
Nájemné (518 038x)	24,23	0,00	24,23	20,47	0,00	20,47	-3,76	0,00	0,84	
Telekomunikace (518 031x-033x)	109,60	0,00	109,60	71,03	0,00	71,03	-38,57	0,00	0,65	
Věcná režie stravování žáků (518 043x)	0,00	0,00	0,00	0,00	0,00	0,00	0,00	0,00	0,00	
Mzdové náklady (521)	16 053,68	30,48	16 084,16	15 015,61	56,96	15 072,57	-1 038,07	26,48	0,94	
z toho										
Mzdové náklady z dotace zřizovatele (ÚZ 33353)	15 294,00	0,00	15 294,00	14 681,00	0,00	14 681,00	-613,00	0,00	0,96	
Náhrady za dočasnou pracovní neschopnost (521 06xx)	45,28	0,00	45,28	37,53	0,00	37,53	-7,75	0,00	0,83	
Zákonné sociální pojištění a sociální náklady (524, 525, 527, 528)	5 710,45	0,00	5 710,45	5 383,79	0,00	5 383,79	-326,66	0,00	0,94	
z toho										
Zákonné sociální pojištění (524)	5 417,39	0,00	5 417,39	5 090,71	0,00	5 090,71	-326,68	0,00	0,94	
Náklady na stravování zaměstnanců (527 032x)	18,46	0,00	18,46	17,14	0,00	17,14	-1,32	0,00	0,93	
Služby školení a vzdělávání (527 036x-038x)	29,53	0,00	29,53	30,63	0,00	30,63	1,10	0,00	1,04	
Daně a poplatky (531, 532, 538)	0,15	0,00	0,15	0,00	0,00	0,00	-0,15	0,00	0,00	
Odpisy (551)	638,35	2,14	640,49	659,00	3,60	662,60	20,65	1,46	1,03	
z toho										
Odpisy majetku pořízeného z investičního transferu (551 06xx a 551 07xx)	0,00	0,00	0,00	0,00	0,00	0,00	0,00	0,00	0,00	
Snížení odpisů z důvodu nekrytí investičního fondu (551 05xx)	0,00	0,00	0,00	0,00	0,00	0,00	0,00	0,00	0,00	
Prodaný dlouhodobý hmotný a nehmotný majetek (552, 553)	0,00	0,00	0,00	0,00	0,00	0,00	0,00	0,00	0,00	
Tvorba a zúčtování rezerv a opravných položek (555, 556)	0,00	0,00	0,00	0,00	0,00	0,00	0,00	0,00	0,00	
Náklady z odepsaných pohledávek (557)	0,00	0,00	0,00	0,00	0,00	0,00	0,00	0,00	0,00	
Náklady z drobného dlouhodobého majetku (558)	213,69	0,00	213,69	1 224,06	0,00	1 224,06	1 010,37	0,00	5,73	
z toho										
Učební pomůcky (558 05xx-06xx)	45,84	0,00	45,84	101,29	0,00	101,29	55,45	0,00	2,21	
Ostatní náklady - dopočet do celkových nákladů (503, 513, 54x, 56x)	35,45	0,00	35,45	1 415,27	0,00	1 415,27	1 379,82	0,00	39,92	
z toho										
Výdaje na pojištění (549 031x a 549 032x)	3,00	0,00	3,00	0,00	0,00	0,00	-3,00	0,00	0,00	
Technické zhodnocení (549 030x)	0,00	0,00	0,00	0,00	0,00	0,00	0,00	0,00	0,00	
Manka a škody (547 03xx)	0,00	0,00	0,00	0,00	0,00	0,00	0,00	0,00	0,00	



Odvody za neplnění povinnosti zaměstnávat osoby se zdravotním omezením (549 042x)	0,00	0,00	0,00	0,00	0,00	0,00	0,00	0,00	0,00
Daň z příjmů (591, 595)	0,00	0,00	0,00	0,75	0,00	0,75	0,75	0,00	0,00
z toho									
Daň z příjmů vybíraná srážkovou daní (úrokový příjem z BÚ) (591 031x)	0,00	0,00	0,00	0,75	0,00	0,75	0,75	0,00	0,00
Náklady celkem	33 696,08	53,11	33 749,19	32 676,39	93,69	32 770,08	-1 019,69	40,58	0,97

25. 2. 2015

datum

Vyjádření zaměstnance úřadu:

18. 2. 2015

datum

Kaulincová Monika

za odbor školství, mládeže a sportu

Gymnázium, Karviná,
příspěvková organizace
Karviná-Nové Město
Mírova 1442 PŠČ 735 06
IČ: 62331795 tel./fax: 596 311 19

RNDr. Mgr. Bc. Bohumil Vévoda
za správnost vyhotovení odpovídá





KRAJSKÝ ÚŘAD
MORAVSKOSLEZSKÝ KRAJ
28. října 117, 702 18 Ostrava
Odbor školství, mládeže a sportu

Výsledek hospodaření z hlavní a doplňkové činnosti

ŠKOLA / ŠKOLSKÉ ZAŘÍZENÍ					
RED IZO:	600016480	IČ:	62331795		
Název:	Gymnázium, Karviná, příspěvková organizace				
Ulice	Mírová	Č. p.:	1442	Č. or.:	
Obec:	Karviná-Nové Město	PSČ:	73506		

KONTAKTNÍ OSOBA			
Jméno:	Bohumil	Příjmení:	Vévoda
Tel./mob.:	596 311 197	E-mail:	kancelar@gym-karvina.cz

v tis. Kč

Ukazatel	Rok 2013 (předchozí)			Rok 2014 (hodnocený)			Vývoj. ukazatel (hlavní činnost)	Vývoj. ukazatel (doplň. činnost)	Index
	Hlavní činnost	Doplň. činnost	Celkem	Hlavní činnost	Doplň. činnost	Celkem			
Výsledek hospodaření (výnosy - náklady)	-67,65	67,65	0,00	-32,19	97,46	65,27	35,46	29,81	0,00

25. 2. 2015

datum

Gymnázium, Karviná
příspěvková organizace
Karviná-Nové Město,
Mírová 1442 PSČ 735 06
596 311 197 tel/fax

RNDr. Mgr. Bc. Bohumil Vévoda

za správnost vyhotovení odpovídá

Vyjádření zaměstnance úřadu:

20. 2. 2015

datum

Kaulincová Monika

za odbor školství, mládeže a sportu



Tabulka č. 2 - Přehled o plnění plánu hospodaření (excel)

Název organizace: gymnázium, Karviná, příspěvková organizace
 IČ: 62331795
 Číslo organizace: 1114

Tabulka č. 2 přílohy č. 2

2. PŘEHLED O PLNĚNÍ PLÁNU HOSPODAŘENÍ K 31.12.2014

Číslo položky	Název položky	Syntetický účet	Plán 2014			Skutečnost 2014			Vývojový ukazatel		
			Hlavní činnost	Doplňková činnost	Celkem	Hlavní činnost	Doplňková činnost	Celkem	Hlavní činnost	Doplňková činnost	Index celkem
			1	2	3 = 1 + 2	4	5	6 = 4 + 5	7 = 4 - 1	8 = 5 - 2	9 = (6-3)/3
A.	Náklady celkem (účtová třída 5xx)		27 546,00	54,92	27 600,92	32 676,39	93,69	32 770,08	5 130,39	38,77	18,73%
<i>I.</i>	<i>Náklady z činnosti</i>		27 546,00	54,92	27 600,92	32 676,39	93,69	32 769,33	5 129,64	38,77	18,73%
1.	Spotřeba materiálu	501	2 418,50	0,10	2 418,60	2 471,26	0,22	2 471,48	52,76	0,12	2,19%
2.	Spotřeba energie	502	1 973,00	14,10	1 987,10	1 402,22	20,01	1 422,23	-570,78	5,91	-28,43%
3.	Spotřeba jiných neskladovatelných dodávek	503	0,00	0,00	0,00	0,00	0,00	0,00	0,00	0,00	0
4.	Prodané zboží	504	0,00	0,00	0,00	0,00	0,00	0,00	0,00	0,00	0
5.	Aktivace dlouhodobého majetku	506	0,00	0,00	0,00	0,00	0,00	0,00	0,00	0,00	0
6.	Aktivace oběžného majetku	507	0,00	0,00	0,00	0,00	0,00	0,00	0,00	0,00	0
7.	Změna stavu zásob vlastní výroby	508	0,00	0,00	0,00	0,00	0,00	0,00	0,00	0,00	0
8.	Opravy a udržování	511	200,00	0,00	200,00	3 742,84	0,00	3 742,84	3 542,84	0,00	1771,42%
9.	Cestovné	512	200,00	0,00	200,00	278,86	0,00	278,86	78,86	0,00	39,43%
10.	Náklady na reprezentaci	513	0,00	0,00	0,00	0,00	0,00	0,00	0,00	0,00	0
11.	Aktivace vnitroorganizačních služeb	516	0,00	0,00	0,00	0,00	0,00	0,00	0,00	0,00	0
12.	Ostatní služby	518	1 079,09	7,00	1 086,09	1 082,73	12,90	1 095,63	3,64	5,90	0,88%
13.	Mzdové náklady	521	14 875,52	30,00	14 905,52	15 015,61	56,96	15 072,57	140,09	26,96	1,12%
14.	Zákonné sociální pojištění	524	5 031,24	0,00	5 031,24	5 090,71	0,00	5 090,71	59,47	0,00	1,18%
15.	Jiné sociální pojištění	525	60,55	0,00	60,55	63,92	0,00	63,92	3,37	0,00	5,57%
16.	Zákonné sociální náklady	527	243,10	-0,00	243,10	-229,16	0,00	-229,16	-13,94	5,00	-5,73%
17.	Jiné sociální náklady	528	0,00	0,00	0,00	0,00	0,00	0,00	0,00	0,00	0
18.	Daň silniční	531	0,00	0,00	0,00	0,00	0,00	0,00	0,00	0,00	0
19.	Daň z nemovitosti	532	0,00	0,00	0,00	0,00	0,00	0,00	0,00	0,00	0
20.	Jiné daně a poplatky	538	1,00	0,00	1,00	0,00	0,00	0,00	-1,00	0,00	-100,00%
22.	Smluvní pokuty a úroky z prodlení	541	0,00	0,00	0,00	0,00	0,00	0,00	0,00	0,00	0
23.	Jiné pokuty a penále	542	0,00	0,00	0,00	0,00	0,00	0,00	0,00	0,00	0
25.	Prodaný materiál	544	0,00	0,00	0,00	0,00	0,00	0,00	0,00	0,00	0
26.	Manka a škody	547	0,00	0,00	0,00	0,00	0,00	0,00	0,00	0,00	0
27.	Tvorba fondů	548	0,00	0,00	0,00	0,00	0,00	0,00	0,00	0,00	0
28.	Odpisy dlouhodobého majetku	551	703,00	3,72	706,72	659,00	3,60	662,60	-44,00	-0,12	-6,24%
29.	Prodaný dlouhodobý nehmotný majetek	552	0,00	0,00	0,00	0,00	0,00	0,00	0,00	0,00	0
30.	Prodaný dlouhodobý hmotný majetek	553	0,00	0,00	0,00	0,00	0,00	0,00	0,00	0,00	0
31.	Prodané pozemky	554	0,00	0,00	0,00	0,00	0,00	0,00	0,00	0,00	0
32.	Tvorba a zučtování rezerv	555	0,00	0,00	0,00	0,00	0,00	0,00	0,00	0,00	0
33.	Tvorba a zučtování opravných položek	556	0,00	0,00	0,00	0,00	0,00	0,00	0,00	0,00	0
34.	Náklady z vyřazených pohledávek	557	0,00	0,00	0,00	0,00	0,00	0,00	0,00	0,00	0
35.	Náklady z drobného dlouhodobého majetku	558	721,00	0,00	721,00	1 224,06	0,00	1 224,06	503,06	0,00	69,77%
36.	Ostatní náklady z činnosti	549	40,00	0,00	40,00	1 415,27	0,00	1 415,27	1 375,27	0,00	3438,18%
	<i>II. Finanční náklady</i>		0,00	0,00	0,00	0,00	0,00	0,00	0,00	0,00	0
1.	Prodané cenné papíry a podíly	561	0,00	0,00	0,00	0,00	0,00	0,00	0,00	0,00	0
2.	Úroky	562	0,00	0,00	0,00	0,00	0,00	0,00	0,00	0,00	0
3.	Kurzové ztráty	563	0,00	0,00	0,00	0,00	0,00	0,00	0,00	0,00	0
4.	Náklady z přecenění reálnou hodnotou	564	0,00	0,00	0,00	0,00	0,00	0,00	0,00	0,00	0
5.	Ostatní finanční náklady	569	0,00	0,00	0,00	0,00	0,00	0,00	0,00	0,00	0
	<i>V. Daň z příjmů</i>		0,00	0,00	0,00	0,75	0,00	0,75	0,75	0,00	100
1.	Daň z příjmů	591	0,00	0,00	0,00	0,75	0,00	0,75	0,75	0,00	100
2.	Dodatečné odvody daně z příjmů	595	0,00	0,00	0,00	0,00	0,00	0,00	0,00	0,00	0
B.	Výnosy celkem (účtová třída 6xx)		27 483,00	121,00	27 604,00	32 644,20	191,15	32 835,35	5 161,20	70,15	18,95%
<i>I.</i>	<i>Výnosy z činnosti</i>		2 169,00	121,00	2 290,00	3 501,45	191,15	3 692,60	1 332,45	70,15	61,25%
1.	Výnosy z prodeje vlastních výrobků	601	0,00	0,00	0,00	0,00	0,00	0,00	0,00	0,00	0
2.	Výnosy z prodeje služeb	602	2 010,00	83,00	2 093,00	3 182,56	133,31	3 315,87	1 172,56	50,31	58,43%
3.	Výnosy z pronájmů	603	0,00	38,00	38,00	0,00	57,84	57,84	0,00	19,84	52,21%
4.	Výnosy z prodaného zboží	604	0,00	0,00	0,00	0,00	0,00	0,00	0,00	0,00	0
8.	Jiné výnosy z vlastních výkonů	609	0,00	0,00	0,00	0,00	0,00	0,00	0,00	0,00	0
9.	Smluvní pokuty a úroky z prodlení	641	0,00	0,00	0,00	0,00	0,00	0,00	0,00	0,00	0
10.	Jiné pokuty a penále	642	0,00	0,00	0,00	0,00	0,00	0,00	0,00	0,00	0
11.	Výnosy z vyřazených pohledávek	643	0,00	0,00	0,00	0,00	0,00	0,00	0,00	0,00	0
12.	Výnosy z prodeje materiálu	644	0,00	0,00	0,00	0,00	0,00	0,00	0,00	0,00	0
13.	Výnosy z prodeje DDNM	645	0,00	0,00	0,00	0,00	0,00	0,00	0,00	0,00	0
14.	Výnosy z prodeje DDHM kromě pozemků	646	0,00	0,00	0,00	0,00	0,00	0,00	0,00	0,00	0
15.	Výnosy z prodeje pozemků	647	0,00	0,00	0,00	0,00	0,00	0,00	0,00	0,00	0
16.	Čerpání fondů	648	134,00	0,00	134,00	224,28	0,00	224,28	90,28	0,00	67,37%
17.	Ostatní výnosy z činnosti	649	25,00	0,00	25,00	94,61	0,00	94,61	69,61	0,00	278,44%
	<i>II. Finanční výnosy</i>		8,00	0,00	8,00	4,15	0,00	4,15	-3,85	0,00	-48,13%
1.	Výnosy z prodeje cenných papírů	661	0,00	0,00	0,00	0,00	0,00	0,00	0,00	0,00	0
2.	Úroky	662	8,00	0,00	8,00	4,15	0,00	4,15	-3,85	0,00	-48,13%
3.	Kurzové zisky	663	0,00	0,00	0,00	0,00	0,00	0,00	0,00	0,00	0
4.	Výnosy z přecenění reálnou hodnotou	664	0,00	0,00	0,00	0,00	0,00	0,00	0,00	0,00	0
6.	Ostatní finanční výnosy	669	0,00	0,00	0,00	0,00	0,00	0,00	0,00	0,00	0
	<i>IV. Výnosy z transferů</i>		25 306,00	0,00	25 306,00	29 138,60	0,00	29 138,60	3 832,60	0,00	15,15%
2.	Výnosy vybraných místních vládních institucí z	672	25 306,00	0,00	25 306,00	29 138,60	0,00	29 138,60	3 832,60	0,00	15,15%
C.	Výsledek hospodaření										
1.	Výsledek hospodaření před zdaněním		-63,00	66,08	3,08	-31,44	97,46	66,02	31,56	31,38	2043,51%
2.	Výsledek hospodaření běžného účetního období		-63,00	66,08	3,08	-32,19	97,46	65,27	30,81	31,38	2019,16%

*) v případě, že rozdíl mezi schváleným plánem a skutečností bude činit více/méně než 10% bude zpráva o činnosti doplněna o komentář

Datum: 12.2.2015
 Zpracoval: Dana Sosnová
 Schválil (a): RNDr. Bohumil Vědova

Gymnázium, Karviná, 5
 příspěvková organizace
 Karviná-Nové Město,
 Mírová 1442 PŠČ 735 06
 IČ: 62331795 tel./fax: 596 311 197



Tvorba a použití peněžních fondů příspěvkové organizace na rok 2014

ŠKOLA / ŠKOLSKÉ ZAŘÍZENÍ					
RED IZO:	600016480	IČ:	62331795	ORG:	1114
Název:	Gymnázium, Karviná, příspěvková organizace				
Ulice	Mírová	Č. p.:	1442	Č. or.:	
Obec:	Karviná-Nové Město	PSČ:	73506		

KONTAKTNÍ OSOBA			
Jméno:	Bohumil	Příjmení:	Vévoda
Tel./mob.:	596 311 197	E-mail:	kancelar@gym-karvina.cz

INVESTIČNÍ FOND (416)	
Ukazatel	Tis. Kč
Stav investičního fondu k 1. 1. 2014	254,31
Tvorba fondu	
Příděl z odpisů dlouhodobého majetku (416 0311-0319)	662,60
Investiční dotace z rozpočtu zřizovatele (416 032x)	2 440,00
Investiční dotace ze státních fondů (416 033x)	0,00
Výnosy z prodeje svěřeného dlouhodobého majetku (416 034x)	0,00
Dary a příspěvky od jiných subjektů (416 035x)	44,90
Výnosy z prodeje vlastního majetku PO (416 036x)	0,00
Převod z rezervního fondu (416 037x)	0,00
Zdroje fondu celkem	3 401,81
Použití fondu	
Investiční akce (investiční výstavba, rekonstrukce, modernizace, pořízení strojů a zařízení a ostatní nákupy (416 040x, 416 041x)	3 019,59
	3 019,59
Posílení zdrojů oprav a údržby majetku (416 047x)	0,00
z toho Akce do 40 tis. Kč (nejsou ve Fama)	0,00
	0,00
Ostatní použití fondu (např. splátky inv. úvěrů) (416 04xx)	0,00
Odvody do rozpočtu zřizovatele (416 049x)	0,00
Čerpání IF z důvodu nekrytí finančními prostředky (§ 66 odst. 8 vyhlášky 410/2009 Sb.) (416 042x)	0,00
Použití fondu celkem	3 019,59
Stav investičního fondu k 31. 12. 2014	382,22
Změna stavu za rok 2014	127,91
Doplňující údaje k investičnímu fondu	
Ukazatel	Tis. Kč
Stav běžného účtu investičního fondu k 31. 12. 2014 (účet 241 0xxx)	382,22



z toho		
Volné zdroje rezervované na použití v následujících letech (např. kumulace zdrojů na akce významnějšího charakteru)		0,00
Prostředky vyčleněné na případné spolufinancování akcí navržených ke schválení z rozpočtu MSK na reprodukci majetku		0,00
Prostředky blokové na případné předfinancování výdajů projektů spolufinancovaných z ESF		0,00

FKSP (412)		
Ukazatel		Tis. Kč
Stav FKSP k 1. 1. 2014		81,49
Tvorba fondu		
Zákl. přiděl dle vyhl. MF 114/2002 Sb. (412 011x)		149,34
Náhrada škod a pojistná plnění od pojišťovny k majetku FKSP (412 013x)		0,00
Peněžní a jiné dary (412 014x)		0,00
Ostatní tvorba fondu (412 019x)		0,00
Zdroje fondu celkem		230,83
Použití fondu		
Stravování (412 022x)		91,66
Rekreace (412 023x)		0,00
Kultura, tělovýchova, sport (412 024x)		12,94
Sociální výpomoci (412 025x)		0,00
Peněžní a nepeněžní dary (412 026x a 0290)		23,50
Penzijní připojištění (412 027x)		0,00
Úhrada části pojistného na soukromé životní pojištění (412 028x)		0,00
Pořízení majetku (412 0291 - 0295)		0,00
Ostatní použití (412 xxxx)		4,75
Použití fondu celkem		132,85
Stav FKSP k 31. 12. 2014		97,98
z toho finančně kryto		0,00
Změna stavu za rok 2014		16,49

REZERVNÍ FOND (413) ZE ZLEPŠENÉHO VÝSLEDKU HOSPODAŘENÍ		
Ukazatel		Tis. Kč
Stav rezervního fondu k 1. 1. 2014		34,30
Tvorba fondu		
Zlepšený výsledek hospodaření (413 051x)		0,00
Zdroje fondu celkem		34,30
Použití fondu		
Úhrada zhoršeného výsledku hospodaření (413 061x)		0,00
Úhrada sankcí (413 062x)		0,00
Posílení investičního fondu se souhlasem zřizovatele (413 063x)		0,00
Překlenutí časového nesouladu mezi výnosy a náklady (413 064x)		0,00
Ostatní čerpání fondu (413 065x - 069x)		0,00
Použití fondu celkem		0,00
Stav rezervního fondu k 31. 12. 2014		34,30
z toho finančně kryto		0,00
Změna stavu za rok 2014		0,00



REZERVNÍ FOND (414) Z OSTATNÍCH TITULŮ	
Ukazatel	Tis. Kč
Stav rezervního fondu k 1. 1. 2014	4,00
Tvorba fondu	
Nspotřebované dotace z rozpočtu EU (414 052x)	0,00
Nspotřebované dotace z mezinárodních smluv (414 053x)	0,00
Peněžní dary účelové (414 054x)	232,00
Peněžní dary neúčelové (414 055x)	0,00
Ostatní tvorba (414 056x)	0,00
Zdroje fondu celkem	236,00
Použití fondu	
Úhrada zhoršeného výsledku hospodaření (414 061x)	0,00
Úhrada sankcí (414 062x)	0,00
Posílení investičního fondu se souhlasem zřizovatele (414 063x)	0,00
Překlenutí časového nesouladu mezi výnosy a náklady (414 064x)	0,00
Čerpání darů (414 065x)	224,28
Čerpání dotací EU a mezinárodní smlouvy (414 066x)	0,00
Čerpání k dalšímu rozvoji své činnosti (414 068x)	0,00
Ostatní čerpání fondu (414 069x)	0,00
Použití fondu celkem	224,28
Stav rezervního fondu k 31. 12. 2014	11,72
z toho finančně kryto	0,00
Změna stavu za rok 2014	7,72

FOND ODMĚN (411)	
Ukazatel	Tis. Kč
Stav fondu odměn k 1. 1. 2014	110,50
Tvorba fondu	
Příděl ze zlepšeného výsledku hospodaření (411 031x)	0,00
Zdroje fondu celkem	110,50
Použití fondu	
Použití fondu na překročení limitu prostředků na platy (411 041x)	0,00
Na odměny (411 042x)	0,00
Použití fondu celkem	0,00
Stav fondu odměn k 31. 12. 2014	110,50
z toho finančně kryto	0,00
Změna stavu za rok 2014	0,00

25. 2. 2015

datum

RNDr. Mgr. Bc. Bohumil Vévoda

za správnost vyhotovení odpovídá

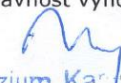
 gymnázium, Karviná, 5
 příspěvková organizace
 Karviná-Nové Město,
 Mlýnská 1442 PSČ 735 06
 596 331 795 tel./fax 596 331 197





Stav pohledávek a pohledávek po lhůtě splatnosti

ŠKOLA / ŠKOLSKÉ ZAŘÍZENÍ					
RED IZO:	600016480	IČ:	62331795	ORG:	1114
Název:	Gymnázium, Karviná, příspěvková organizace				
Ulice	Mírová	Č. p.:	1442	Č. or.:	
Obec:	Karviná-Nové Město	PSČ:	73506		

KONTAKTNÍ OSOBA			
Jméno:	Bohumil	Příjmení:	Vévoda
Tel./mob.:	596 311 197	E-mail:	kancelar@gym-karvina.cz

v Kč

Členění		Rok 2013 (předchozí)	Rok 2014 (hodnocený)	Rozdíl
Pohledávky celkem (SÚ 31x, 335, 34x, 37x, 46x)		2 136 066,78	799 298,57	-1 336 768,21
z toho	Po lhůtě splatnosti	0,00	0,00	0,00
	v tom			
	do 30 dnů	0,00	0,00	0,00
	do 60 dnů	0,00	0,00	0,00
	do 90 dnů	0,00	0,00	0,00
	do 1 roku	0,00	0,00	0,00
	do 3 let	0,00	0,00	0,00
	starší tří let (všechny)	0,00	0,00	0,00
	V soudním nebo exekučním řízení vymáháno	0,00	0,00	0,00
Částka vymožená soudně nebo v exekučním řízení v daném roce		0,00	0,00	0,00
Pohledávky evidované v podrozvahové evidenci		0,00	0,00	0,00

SOUPIS POHLEDÁVEK PO LHŮTĚ SPLATNOSTI STARŠÍCH NEŽ 1 ROK (netýká se ošetřovného u DD)				
Datum vzniku pohledávky	Přesná identifikace dlužníka	Částka	Druh pohledávky	Stav vymáhání
		0,00		

Stav pohledávek po lhůtě splatnosti - ošetřovné

Členění		Počet dlužníků	Kč
Pohledávky za ošetřovné celkem (bez podrozvahové evidence)		0	0,00
z toho	Pohledávky starší jednoho roku (jen ošetřovné)	0	0,00
	z toho		
	Za děti, které již nejsou umístěny v zařízení	0	0,00
	v tom		
	Jednotlivé pohledávky nad 20 tis. Kč (včetně)	0	0,00
	Jednotlivé pohledávky do 20 tis. Kč	0	0,00
	V soudním nebo exekučním řízení	0	0,00
	V soudním nebo exekučním řízení celkem	0	0,00
	Částka vymožená soudně v daném roce	0	0,00



Částka vymožená v daném roce jiným způsobem	0	0,00
Pohledávky evidované v podrozvahové evidenci	0	0,00

25. 2. 2015

datum

RNDr. Mgr. Bc. Bohumil Vévoda

za správnost vyhotovení odpovídá

Vyjádření zaměstnance úřadu:

Gymnázium, Karviná
 příspěvková organizace
 Karviná-Nové Město,
 Mírova 1442, PSČ 735 06

tel./fax: 596 311 197

20. 2. 2015

datum

Kaulincová Monika

za odbor školství, mládeže a sportu



Tabulka Závazky (excel)

Tabulka č. 5 přílohy č. 2

Název organizace: gymnázium, Karviná, příspěvková organizace

IČ: 62331795

Číslo organizace: 1114

5. STAV POHLEDÁVEK A ZÁVAZKŮ Z OBCHODNÍHO STYKU PO LHŮTĚ SPLATNOSTI POHLEDÁVKY Z OBCHODNÍHO STYKU PO LHŮTĚ SPLATNOSTI

Část pohledávek je vyplněna prostřednictvím formuláře SK406 – Stav pohledávek a pohledávek po lhůtě splatnosti

ZÁVAZKY Z OBCHODNÍHO STYKU PO LHŮTĚ SPLATNOSTI

Členění		Rok 2013 předchozí	Rok 2014 hodnocený	Rozdíl
Závazky celkem		3 002 674,06	3 378 984,89	376 310,83
z toho	Po lhůtě splatnosti	0,00	0,00	0,00
	v tom			
	do 30 dnů	0,00	0,00	0,00
	do 60 dnů	0,00	0,00	0,00
	do 90 dnů	0,00	0,00	0,00
	do 1 roku	0,00	0,00	0,00
	do 3 let	0,00	0,00	0,00
	starší 3 let	0,00	0,00	0,00

SOUPIS ZÁVAZKŮ PO LHŮTĚ SPLATNOSTI STARŠÍCH NEŽ 1 ROK

Datum vzniku závazku	Přesná identifikace věřitele	Částka	Druh závazku	Stav

Datum: 12.2.2015

Zpracoval: Dana Sosnová

Schválil (a): RNDr. Bohumil Vévoda

Gymnázium, Karviná,
příspěvková organizace
Karviná-Nové Město,
Mirová 1442, PSČ 735 06
IČ: 62331795 tel./fax: 596 311 197

Tabulka č. 6 - Doplnková činnost dle jednotlivých okruhů
Formulář SK 411 -Doplnková činnost



KRAJSKÝ ÚŘAD
MORAVSKOSLEZSKÝ KRAJ
28. října 117, 702 18 Ostrava
Odbor školství, mládeže a sportu

Doplnková činnost v roce 2014

ŠKOLA / ŠKOLSKÉ ZAŘÍZENÍ					
RED IZO:	600016480	IČ:	62331795	ORG:	1114
Název:	Gymnázium, Karviná, příspěvková organizace				
Ulice	Mírová	Č. p.:	1442	Č. or.:	
Obec:	Karviná-Nové Město	PSČ:	73506		

KONTAKTNÍ OSOBA			
Jméno:	Bohumil	Příjmení:	Vévoda
Tel./mob.:	596 311 197	E-mail:	kancelar@gym-karvina.cz

v Kč

Doplnková činnost (všechny jednotlivé okruhy dle zřizovací listiny)	Výnosy k 31. 12. 2014	Náklady k 31. 12. 2014	Daň z příjmů (účet 591)	Dodatečné odvody daně z příjmů (účet 595)	Hospodářský výsledek po zdanění k 31. 12. 2014
101: Provádění rekvalifikačních kurzů, vzdělávacích kurzů a odborného školení včetně zprostředkování	108 150,00	71 664,60	0,00	0,00	36 485,40
103: Závodní stravování zaměstnanců právnických osob vykonávajících činnost škol a školských zařízení zřízených krajem, obcí, svazkem obcí, soukromým subjektem nebo církví	0,00	0,00	0,00	0,00	0,00
109: Pronájem majetku	83 002,00	22 025,07	0,00	0,00	60 976,93
Doplnková činnost organizace celkem	191 152,00	93 689,67	0,00	0,00	97 462,33

Údaje musí být v souladu s účetní závěrkou.

25. 2. 2015

datum

Vyjádření zaměstnance úřadu: _____

25. 2. 2015

Kaulincová Moníka

datum

za odbor školství, mládeže a sportu

Gymnázium, Karviná,
příspěvková organizace
Karviná-Nové Město,
Mírová 1442 PSČ 735 06

☎ 62331795 tel./fax: 596 311 197

RNDr. Mgr. Bc. Bohumil Vévoda
za správnost vyhotovení odpovídá





Výnosy z transferů (příspěvek na provoz)

ŠKOLA / ŠKOLSKÉ ZAŘÍZENÍ				
RED IZO:	600016480	IČ:	62331795	
Název:	Gymnázium, Karviná, příspěvková organizace			
Ulice	Mírová	Č. p.:	1442	Č. or.:
Obec:	Karviná-Nové Město	PSČ:	73506	

KONTAKTNÍ OSOBA			
Jméno:	Bohumil	Příjmení:	Vévoda
Tel./mob.:	596 311 197	E-mail:	kancelar@gym-karvina.cz

v tis. Kč

Výnosy z transferů vč. časového rozpuštění invest. transferu (IT)	Rok 2013 (předchozí)	Rok 2014 (hodnocený)
Výnosy územních rozpočtů z transferů - od zřizovatele celkem (672 05xx - 672 06xx)	30 947,27	29 098,60
z toho		
Na provoz (zdroj: rozpočet MSK)	8 973,36	8 281,16
Ze státního rozpočtu (např. MŠMT, MK)	21 172,28	20 552,87
Na neinvestiční projekty (z ESF)	801,63	264,57
Časové rozpuštění IT ve věcné a časové souvislosti (672 03xx)	0,00	0,00
Přijaté transfery ostatní (mimo výše uvedené)	130,00	40,00
Výnosy z transferů celkem	31 077,27	29 138,60

25. 2. 2015

datum

RNDr. Mgr. Bc. Bohumil Vévoda

za správnost vyhotovení odpovídá

příspěvková organizace

Karviná-Nové Město,

Mírová 1442 PSC 735 06

62331795 tel./fax: 596 311 197

Vyjádření zaměstnance úřadu:

25. 2. 2015

datum

Kaulincová Monika

za odbor školství, mládeže a sportu





Krytí účtů peněžních fondů a závazků z vyúčtování mezd

ŠKOLA / ŠKOLSKÉ ZAŘÍZENÍ					
RED IZO:	600016480	IČ:	62331795	ORG:	1114
Název:	Gymnázium, Karviná, příspěvková organizace				
Ulice	Mírová	Č. p.:	1442	Č. or.:	
Obec:	Karviná-Nové Město	PSČ:	73506		

KONTAKTNÍ OSOBA			
Jméno:	Bohumil	Příjmení:	Vévoda
Tel./mob.:	596 311 197	E-mail:	kancelar@gym-karvina.cz



Krytí peněžních fondů finančními prostředky	K 31. 12. 2014							
	Stav na účtech fondů + závazky z vyúčt. mezd + VH	Výpočet finančního krytí fondů						Důvod nekrytí vč. navrženého opatření k jeho odstranění
		Pokladna, ceniny 261, 263	Běžný účet 241	Ostatní běžné účty 244, 245	Běžný účet FKSP 243	Kryto jinak	Finančně nekryto	
Výpočet finančního krytí fondů peněžními prostředky								
Stav finančních prostředků na BÚ + pokl. (261 + 24x)		45 241,00	3 093 267,07	0,00	89 832,87			
Finanční prostředky na platy za 12/2014 (tzn. všechny závazky z vyúčtování mezd za 12/2014) (331, 336, 341, ...)	2 023 905,00	0,00	2 023 905,00	0,00			0,00	
Fond odměn (411)	110 500,00	0,00	110 500,00	0,00		0,00	0,00	
FKSP (412)	97 979,87	0,00	8 147,00	0,00	89 832,87	0,00	0,00	
Rezervní fond tvořený ze zlepšeného výsledku hospodaření (413)	34 299,18	0,00	34 299,18	0,00		0,00	0,00	
Rezervní fond z ostatních titulů (414)	11 721,00	0,00	11 721,00	0,00		0,00	0,00	
Investiční fond (416)	382 225,43	0,00	382 225,43	0,00		0,00	0,00	
Výsledek hospodaření běžného účetního období (dále VH) (493)	65 272,73	0,00	65 272,73	0,00	0,00	0,00	0,00	
Celkem fondy + mzdy 12/2014 + VH	2 725 903,21	0,00	2 636 070,34	0,00	89 832,87	0,00	0,00	
Rozdíl		45 241,00	457 196,73	0,00	0,00			

25. 2. 2015

datum

RNDr. Mgr. Bc. Bohumil Vévoda

5 za správnost vyhotovení odpovídá

Gymnázium, Karviná,
příspěvková organizace
Karviná-Nové Město,Mírova 1442 PSC 735 06
☎: 62331795 tel./fax: 596.311.197

Vyjádření zaměstnance úřadu:

25. 2. 2015

datum

Kaulincová Monika

za odbor školství, mládeže a sportu



Rozvaha

PŘÍSPĚVKOVÉ ORGANIZACE

sestavená k 31.12.2014

(v Kč, s přesností na dvě desetinná místa)

okamžik sestavení: 04.02.2015 06:22:54

Název účetní jednotky: Gymnázium, Karviná, příspěvková organizace

Sídlo: Mírová 1442

735 06 Karviná - Nové Město

Právní forma: příspěvková organizace

Předmět činnosti: 802100

IČO : 62331795

Číslo položky	Název položky	Syntetický účet	ÚČETNÍ OBDOBÍ			
			BĚŽNÉ			MINULÉ
			BRUTTO	KOREKCE	NETTO	
			1	2	3	4
AKTIVA CELKEM			41 184 954,33	19 361 960,52	21 822 993,81	20 494 515,25
A. Stálá aktiva			37 103 814,23	19 361 960,52	17 741 853,71	15 384 870,45
I. Dlouhodobý nehmotný majetek			235 178,40	235 178,40		
	1. Nehmotné výsledky výzkumu a vývoje	012				
	2. Software	013				
	3. Ocenitelná práva	014				
	4. Povolenky na emise a preferenční limity	015				
	5. Drobný dlouhodobý nehmotný majetek	018	235 178,40	235 178,40		
	6. Ostatní dlouhodobý nehmotný majetek	019				
	7. Nedokončený dlouhodobý nehmotný majetek	041				
	8. Uspořádací účet techn. zh. dlouhod. nehm. majetku	044				
	9. Poskytnuté zálohy na dlouhodobý nehmotný majetek	051				
	10. Dlouhodobý nehmotný majetek určený k prodeji	035				
II. Dlouhodobý hmotný majetek			36 868 635,83	19 126 782,12	17 741 853,71	15 384 870,45
	1. Pozemky	031	1 448 654,00		1 448 654,00	1 448 654,00
	2. Kulturní předměty	032				
	3. Stavby	021	24 573 567,36	9 212 797,00	15 360 770,36	13 268 761,95
	4. Samostatné hmotné movité věci a soubory hm.m.věcí	022	3 524 276,20	2 591 846,85	932 429,35	667 454,50
	5. Pěstitelské celky trvalých porostů	025				
	6. Drobný dlouhodobý hmotný majetek	028	7 322 138,27	7 322 138,27		
	7. Ostatní dlouhodobý hmotný majetek	029				
	8. Nedokončený dlouhodobý hmotný majetek	042				
	9. Uspořádací účet techn. zh. dlouhod. hm. majetku	045				
	10. Poskytnuté zálohy na dlouhodobý hmotný majetek	052				
	11. Dlouhodobý hmotný majetek určený k prodeji	036				
III. Dlouhodobý finanční majetek						
	1. Majetkové účasti v osobách s rozhodujícím vlivem	061				
	2. Majetkové účasti v osobách s podstatným vlivem	062				
	3. Dluhové cenné papíry držené do splatnosti	063				
	5. Termínované vklady dlouhodobé	068				
	6. Ostatní dlouhodobý finanční majetek	069				
IV. Dlouhodobé pohledávky						
	1. Poskytnuté návratné finanční výpomoci dlouhodobé	462				
	2. Dlouhodobé pohledávky z postoupených úvěrů	464				
	3. Dlouhodobé poskytnuté zálohy	465				
	5. Dlouhodobé pohl. z nástrojů spolufin. ze zahr.	468				
	6. Ostatní dlouhodobé pohledávky	469				
	7. Dlouhodobé poskytnuté zálohy na transfery	471				

Gymnázium, Karviná, po

sestavená k 31.12.2014

Číslo položky	Název položky	Syntetický účet	ÚČETNÍ OBDOBÍ			
			BĚŽNÉ			MINULÉ
			BRUTTO	KOREKCE	NETTO	
B. Oběžná aktiva			4 081 140,10		4 081 140,10	5 109 644,80
I. Zásoby			53 500,59		53 500,59	59 755,77
	1. Pořízení materiálu	111				
	2. Materiál na skladě	112	53 500,59		53 500,59	59 755,77
	3. Materiál na cestě	119				
	4. Nedokončená výroba	121				
	5. Polotovary vlastní výroby	122				
	6. Výrobky	123				
	7. Pořízení zboží	131				
	8. Zboží na skladě	132				
	9. Zboží na cestě	138				
	10. Ostatní zásoby	139				
II. Krátkodobé pohledávky			799 298,57		799 298,57	2 136 066,78
	1. Odběratelé	311	25 000,00		25 000,00	200,00
	4. Krátkodobé poskytnuté zálohy	314	434 266,87		434 266,87	386 526,20
	5. Jiné pohledávky z hlavní činnosti	315				
	6. Poskytnuté návratné finanční výpomoci krátkodobé	316				
	9. Pohledávky za zaměstnanci	335				
	10. Sociální zabezpečení	336				
	11. Zdravotní pojištění	337				
	12. Důchodové spoření	338				
	13. Daň z příjmů	341				
	14. Jiné přímé daně	342				
	15. Daň z přidané hodnoty	343				
	16. Jiné daně a poplatky	344				
	17. Pohledávky za vybranými ústředn. vlád. institucemi	346				
	18. Pohledávky za vybranými místními vlád. institucemi	348				
	27. Krátkodobé pohl. z nástrojů spolufin. ze zahr.	371				
	28. Krátkodobé poskytnuté zálohy na transfery	373				
	29. Náklady příštích období	381	81 720,35		81 720,35	88 855,02
	30. Příjmy příštích období	385				
	31. Dohadné účty aktivní	388	234 084,35		234 084,35	1 591 732,56
	32. Ostatní krátkodobé pohledávky	377	24 227,00		24 227,00	68 753,00
III. Krátkodobý finanční majetek			3 228 340,94		3 228 340,94	2 913 822,25
	1. Majetkové cenné papíry k obchodování	251				
	2. Dluhové cenné papíry k obchodování	253				
	3. Jiné cenné papíry	256				
	4. Termínované vklady krátkodobé	244				
	5. Jiné běžné účty	245				
	9. Běžný účet	241	3 093 267,07		3 093 267,07	2 825 657,38
	10. Běžný účet FKSP	243	89 832,87		89 832,87	21 830,87
	15. Ceniny	263	10 692,00		10 692,00	11 360,00
	16. Peníze na cestě	262				
	17. Pokladna	261	34 549,00		34 549,00	54 974,00

Číslo položky	Název položky	Syntetický účet	1	2
			ÚČETNÍ OBDOBÍ	
			BĚŽNÉ	MINULÉ
PASIVA CELKEM			21 822 993,81	20 494 515,25
C. Vlastní kapitál			18 444 008,92	15 869 627,19
I. Jmění účetní jednotky a upravující položky			17 742 010,71	15 385 027,45
1.	Jmění účetní jednotky	401	20 166 885,51	17 809 902,25
3.	Transfery na pořízení dlouhodobého majetku	403		
4.	Kurzové rozdíly	405		
5.	Oceňovací rozdíly při prvotním použití metody	406	-2 424 874,80	-2 424 874,80
6.	Jiné oceňovací rozdíly	407		
7.	Opravy minulých období	408		
II. Fondy účetní jednotky			636 725,48	484 599,74
1.	Fond odměn	411	110 500,00	110 500,00
2.	Fond kulturních a sociálních potřeb	412	97 979,87	81 491,87
3.	Rezervní fond tvořený ze zlepšeného výsl. hosp.	413	34 299,18	34 299,18
4.	Rezervní fond z ostatních titulů	414	11 721,00	4 000,00
5.	Fond reprodukce majetku, investiční fond	416	382 225,43	254 308,69
III. Výsledek hospodaření			65 272,73	
1.	Výsledek hospodaření běžného účetního období		65 272,73	
2.	Výsledek hospodaření ve schvalovacím řízení	431		
3.	Výsledek hospodaření předcházejících účetn.období	432		
D. Cizí zdroje			3 378 984,89	4 624 888,06
I. Rezervy				
1.	Rezervy	441		
II. Dlouhodobé závazky				1 622 214,00
1.	Dlouhodobé úvěry	451		
2.	Přijaté návratné finanční výpomoci dlouhodobé	452		
4.	Dlouhodobé přijaté zálohy	455		
7.	Dlouhodobé závazky z nástrojů spolufin. ze zahr.	458		
8.	Ostatní dlouhodobé závazky	459		
9.	Dlouhodobé přijaté zálohy na transfery	472		1 622 214,00
III. Krátkodobé závazky			3 378 984,89	3 002 674,06
1.	Krátkodobé úvěry	281		
4.	Jiné krátkodobé půjčky	289		
5.	Dodavatelé	321	214 380,27	1 178,00
7.	Krátkodobé přijaté zálohy	324	460 690,00	529 030,00
9.	Přijaté návratné finanční výpomoci krátkodobé	326		
10.	Zaměstnanci	331	1 168 939,00	1 132 349,00
11.	Jiné závazky vůči zaměstnancům	333		
12.	Sociální zabezpečení	336	472 342,00	659 836,00
13.	Zdravotní pojištění	337	203 052,00	
14.	Důchodové spoření	338	2 351,00	
15.	Daň z příjmů	341		
16.	Jiné přímé daně	342	177 221,00	174 657,00
17.	Daň z přidané hodnoty	343		
18.	Jiné daně a poplatky	344		
19.	Závazky k osobám mimo vybrané vládní instituce	345		
20.	Závazky k vybraným ústředním vládním institucím	347		
21.	Závazky k vybraným místním vládním institucím	349		
33.	Krátkodobé závazky z nástrojů spolufin. ze zahr.	372		
34.	Krátkodobé přijaté zálohy na transfery	374	226 395,00	

Číslo položky	Název položky	Syntetický účet	1	2
			ÚČETNÍ OBDOBÍ	
			BĚŽNÉ	MINULÉ
35.	Výdaje příštích období	383		
36.	Výnosy příštích období	384	192 405,03	185 328,40
37.	Dohadné účty pasivní	389	236 458,59	251 018,66
38.	Ostatní krátkodobé závazky	378	24 751,00	69 277,00

Podpisový záznam:

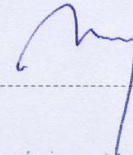

Gymnázium, Karviná, 5
 příspěvková organizace
 Karviná-Nové Město,
 Mírová 1442 PSČ 735 06
 IČ: 62331795 tel./fax: 596 311 197

Výkaz zisku a ztráty

PŘÍSPĚVKOVÉ ORGANIZACE

sestavený k 31.12.2014

(v Kč, s přesností na dvě desetinná místa)

okamžik sestavení: 04.02.2015 06:22:54

Název účetní jednotky: Gymnázium, Karviná, příspěvková organizace

Sídlo: Mírová 1442

735 06 Karviná - Nové Město

Právní forma: příspěvková organizace

Předmět činnosti: 802100

IČO : 62331795

Číslo položky	Název položky	Syntetický účet	1	2	3	4
			ÚČETNÍ OBDOBÍ			
			BĚŽNÉ		MINULÉ	
			Hlavní činnost	Hospodářská činnost	Hlavní činnost	Hospodářská činnost
A. NÁKLADY CELKEM			32 676 389,34	93 689,67	33 696 087,56	53 105,60
I. Náklady z činnosti			32 675 638,21	93 689,67	33 696 087,56	53 105,60
1.	Spotřeba materiálu	501	2 471 258,88	214,04	2 340 281,51	100,54
2.	Spotřeba energie	502	1 402 217,72	20 013,08	1 657 227,73	13 930,64
3.	Spotřeba jiných neskladovatelných dodávek	503				
4.	Prodané zboží	504				
5.	Aktivace dlouhodobého majetku	506				
6.	Aktivace oběžného majetku	507				
7.	Změna stavu zásob vlastní výroby	508				
8.	Opravy a udržování	511	3 742 839,12		5 879 327,66	
9.	Cestovné	512	278 862,54		180 973,32	
10.	Náklady na reprezentaci	513				
11.	Aktivace vnitroorganizačních služeb	516				
12.	Ostatní služby	518	1 082 725,90	12 900,40	986 509,30	6 457,68
13.	Mzdové náklady	521	15 015 611,00	56 960,00	16 053 677,00	30 480,00
14.	Zákonné sociální pojištění	524	5 090 712,00		5 417 393,00	
15.	Jiné sociální pojištění	525	63 922,00		64 878,00	
16.	Zákonné sociální náklady	527	229 160,32		228 182,07	
17.	Jiné sociální náklady	528				
18.	Daň silniční	531				
19.	Daň z nemovitostí	532				
20.	Jiné daně a poplatky	538			150,00	
22.	Smluvní pokuty a úroky z prodlení	541				
23.	Jiné pokuty a penále	542				
24.	Dary a jiná bezúplatná předání	543				
25.	Prodaný materiál	544				
26.	Manka a škody	547				
27.	Tvorba fondů	548				
28.	Odpisy dlouhodobého majetku	551	659 000,00	3 602,15	638 351,76	2 136,74
29.	Prodaný dlouhodobý nehmotný majetek	552				
30.	Prodaný dlouhodobý hmotný majetek	553				
31.	Prodané pozemky	554				
32.	Tvorba a zúčtování rezerv	555				
33.	Tvorba a zúčtování opravných položek	556				
34.	Náklady z vyřazených pohledávek	557				
35.	Náklady z drobného dlouhodobého majetku	558	1 224 055,00		213 686,80	
36.	Ostatní náklady z činnosti	549	1 415 273,73		35 449,41	
II. Finanční náklady						
1.	Prodané cenné papíry a podíly	561				
2.	Úroky	562				
3.	Kurzové ztráty	563				
4.	Náklady z přecenění reálnou hodnotou	564				
5.	Ostatní finanční náklady	569				

Číslo položky	Název položky	Syntetický účet	1	2	3	4
			ÚČETNÍ OBDOBÍ			
			BĚŽNÉ		MINULÉ	
			Hlavní činnost	Hospodářská činnost	Hlavní činnost	Hospodářská činnost
III. Náklady na transfery						
	1. Náklady vybraných ústř.vl.institucí na transfery	571				
	2. Náklady vybraných míst.vl.institucí na transfery	572				
V. Daň z příjmů			751,13			
	1. Daň z příjmů	591	751,13			
	2. Dodatečné odvody daně z příjmů	595				

Číslo položky	Název položky	Syntetický účet	1	2	3	4
			ÚČETNÍ OBDOBÍ			
			BĚŽNÉ		MINULÉ	
			Hlavní činnost	Hospodářská činnost	Hlavní činnost	Hospodářská činnost
B. VÝNOSY CELKEM			32 644 199,74	191 152,00	33 628 430,16	120 763,00
I. Výnosy z činnosti			3 501 445,37	191 152,00	2 544 189,31	120 763,00
1.	Výnosy z prodeje vlastních výrobků	601				
2.	Výnosy z prodeje služeb	602	3 182 559,37	133 314,00	1 890 949,59	62 000,00
3.	Výnosy z pronájmu	603		57 838,00		58 763,00
4.	Výnosy z prodaného zboží	604				
8.	Jiné výnosy z vlastních výkonů	609				
9.	Smluvní pokuty a úroky z prodlení	641				
10.	Jiné pokuty a penále	642				
11.	Výnosy z vyřazených pohledávek	643				
12.	Výnosy z prodeje materiálu	644				
13.	Výnosy z prodeje dlouhodobého nehmotného majetku	645				
14.	Výnosy z prodeje dlouhod. hm. maj. kromě pozemků	646				
15.	Výnosy z prodeje pozemků	647				
16.	Čerpání fondů	648	224 279,00		623 930,72	
17.	Ostatní výnosy z činnosti	649	94 607,00		29 309,00	
II. Finanční výnosy			4 157,58		6 968,61	
1.	Výnosy z prodeje cenných papírů a podílů	661				
2.	Úroky	662	4 157,58		6 968,61	
3.	Kurzové zisky	663				
4.	Výnosy z přecenění reálnou hodnotou	664				
6.	Ostatní finanční výnosy	669				
IV. Výnosy z transferů			29 138 596,79		31 077 272,24	
1.	Výnosy vybraných ústř.vlád.institucí z transferů	671				
2.	Výnosy vybraných míst.vlád.institucí z transferů	672	29 138 596,79		31 077 272,24	
C. VÝSLEDEK HOSPODAŘENÍ						
1.	Výsledek hospodaření před zdaněním		-31 438,47	97 462,33	-67 657,40	67 657,40
2.	Výsledek hospodaření běžného účetního období		-32 189,60	97 462,33	-67 657,40	67 657,40

Podpisový záznam:

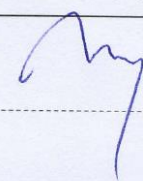

 Gymnázium, Karviná, 5
 příspěvková organizace
 Karviná-Nové Město,
 Mírová 1442 PSČ 735 06
 IČ: 62331795 tel./fax: 596 311 197

Příloha účetní závěrky

sestavená k 31.12.2014
(v Kč, s přesností na dvě desetinná místa)
okamžik sestavení: 04.02.2015 06:31:16

Název účetní jednotky: Gymnázium, Karviná, příspěvková organizace
Sídlo: Mírová 1442
735 06 Karviná - Nové Město
Právní forma: příspěvková organizace
Předmět činnosti: 802100
IČO : 62331795

A.1. Informace podle §7 odst.3 zákona

Účetní jednotka nemá informaci o skutečnosti, která by znamenala ukončení její činnosti.

A.2. Informace podle §7 odst.4 zákona

V souvislosti se změnou zákona 563/91 Sb., o účetnictví a vyhlášky č. 410/2009 Sb., byly oproti roku 2013 doplněny účty 337 - Zdravotní pojištění a 338 - Důchodové spoření.
Vzhledem ke zkvalitnění vypovídací schopnosti účetní závěrky byly v roce 2014 školní akce např. lyžařské výcviky, poznávací zájezdy po vyúčtování akce zaúčtovány do nákladů (519 0600) a do výnosů (602 0600). V roce 2013 byly tyto akce účtovány pouze na účtu 324.

A.3. Informace podle §7 odst.5 zákona

Použité účetní metody: dlouhodobý majetek vedeme v pořizovací ceně, materiál na skladě vedeme v průměrných cenách metodou "A", odepisování majetku provádíme dle pokynů zřizovatele po schválení odpisového plánu.
Časové rozlišení - účet 381 - náklady příštích období používáme pro předplatné časopisů a příruček, předplaceného hovorného VOX, upgrade programů zaplacených na více let.
Na podrozvahových analytických účtech 901 je účtován nehmotný dlouhodobý majetek v pořizovací ceně do 7.000,- Kč.
Na podrozvahových analytických účtech 902 je účtován hmotný dlouhodobý majetek v pořizovací ceně do 3.000,- Kč. Na podrozvahových analytických účtech 903 jsou účtovány přísně zúčtovatelné tiskopisy - stvrzenky, příjmové doklady a číslované bílky tiskopisy na maturitní vysvědčení. Tyto přísně zúčtovatelné tiskopisy jsou účtovány v ceně 1,- Kč za ks.

Příloha účetní závěrky

sestavená k 31.12.2014
(v Kč, s přesností na dvě desetinná místa)
okamžik sestavení: 04.02.2015 06:31:16

Název účetní jednotky: Gymnázium, Karviná, příspěvková organizace

Sídlo: Mírová 1442

735 06 Karviná - Nové Město

Právní forma: příspěvková organizace

Předmět činnosti: 802100

IČO : 62331795

A.4. Informace podle §7 odst.5 zákona o stavu účtů v knize podrozvahových účtů

Číslo položky	Název položky	Pod rozvahový účet	ÚČETNÍ OBDOBÍ	
			BĚŽNÉ	MINULÉ
P.I. Majetek a závazky účetní jednotky			5 153 755,20	5 062 891,24
1.	Jiný drobný dlouhodobý nehmotný majetek	901	160 970,10	160 970,10
2.	Jiný drobný dlouhodobý hmotný majetek	902	4 992 020,10	4 901 032,14
3.	Ostatní majetek	903	765,00	889,00
P.II. Vyřazené pohledávky a závazky				
1.	Vyřazené pohledávky	911		
2.	Vyřazené závazky	912		
P.III. Podmíněné pohledávky z důvodu užívání majetku jinou osobou				
1.	Krátkodobé podmíněné pohl. z důvodu úplatného užívání majetku jinou osobou	921		
2.	Dlouhodobé podmíněné pohl. z důvodu úplatného užívání majetku jinou osobou	922		
3.	Krátkodobé podm.pohl.z důvodu užívání maj.jinou os.na základě sml. o výpůjčce	923		
4.	Dlouhodobé podm.pohl.z důvodu užívání maj.jinou os.na základě sml. o výpůjčce	924		
5.	Krátkodobé podmíněné pohl. z důvodu užívání maj. jinou osobou z jiných důvodů	925		
6.	Dlouhodobé podmíněné pohl. z důvodu užívání maj. jinou osobou z jiných důvodů	926		
P.IV. Další podmíněné pohledávky				
1.	Krátkodobé podmíněné pohledávky ze smluv o prodeji dlouhodobého majetku	931		
2.	Dlouhodobé podmíněné pohledávky ze smluv o prodeji dlouhodobého majetku	932		
3.	Krátkodobé podmíněné pohledávky z jiných smluv	933		
4.	Dlouhodobé podmíněné pohledávky z jiných smluv	934		
5.	Krátkodobé podmíněné pohledávky z nástrojů spolufinancovaných ze zahraničí	939		
6.	Dlouhodobé podmíněné pohledávky z nástrojů spolufinancovaných ze zahraničí	941		
7.	Krátkodobé podmíněné pohledávky ze vztahu k jiným zdrojům	942		
8.	Dlouhodobé podmíněné pohledávky ze vztahu k jiným zdrojům	943		
9.	Krátkodobé podmíněné úhrady pohledávek z přijatých zajištění	944		
10.	Dlouhodobé podmíněné úhrady pohledávek z přijatých zajištění	945		
11.	Krátkodobé podmíněné pohl. ze soudních sporů, správ. řízení a jiných řízení	947		
12.	Dlouhodobé podmíněné pohl. ze soudních sporů, správ. řízení a jiných řízení	948		
P.V. Podmíněné závazky z důvodu užívání cizího majetku				
1.	Krátkodobé podmíněné závazky z operativního leasingu	961		
2.	Dlouhodobé podmíněné závazky z operativního leasingu	962		
3.	Krátkodobé podmíněné závazky z finančního leasingu	963		
4.	Dlouhodobé podmíněné závazky z finančního leasingu	964		
5.	Krátk. podm. záv. z důvodu užívání cizího maj. na základě smlouvy o výpůjčce	965		
6.	Dlouh. podm. záv. z důvodu užívání cizího maj. na základě smlouvy o výpůjčce	966		
7.	Krátk. podm. záv. z důvodu užívání ciz. maj. nebo jeho převzetí z jin. důvodů	967		
8.	Dlouh. podm. záv. z důvodu užívání ciz. maj. nebo jeho převzetí z jin. důvodů	968		
P.VI. Další podmíněné závazky				
1.	Krátkodobé podmíněné závazky ze smluv o pořízení dlouhodobého majetku	971		
2.	Dlouhodobé podmíněné závazky ze smluv o pořízení dlouhodobého majetku	972		
3.	Krátkodobé podmíněné závazky z jiných smluv	973		
4.	Dlouhodobé podmíněné závazky z jiných smluv	974		
5.	Krátkodobé podmíněné závazky z nástrojů spolufinancovaných ze zahraničí	975		
6.	Dlouhodobé podmíněné závazky z nástrojů spolufinancovaných ze zahraničí	976		

Příloha účetní závěrky

sestavená k 31.12.2014
(v Kč, s přesností na dvě desetinná místa)
okamžik sestavení: 04.02.2015 06:31:16

Název účetní jednotky: Gymnázium, Karviná, příspěvková organizace

Sídlo: Mírová 1442

735 06 Karviná - Nové Město

Právní forma: příspěvková organizace

Předmět činnosti: 802100

IČO : 62331795

A.4. Informace podle §7 odst.5 zákona o stavu účtů v knize podrozvahových účtů

Číslo položky	Název položky	Pod rozvahový účet	ÚČETNÍ OBDOBÍ	
			BĚŽNÉ	MINULÉ
7.	Krátk.podm.záv. vypl. z práv. předp. a další činn. moci zákon.,výk. nebo soud.	978		
8.	Dlouh.podm.záv. vypl. z práv. předp. a další činn. moci zákon.,výk. nebo soud.	979		
9.	Krátkodobé podmíněné závazky z poskytnutých garancí jednorázových	981		
10.	Dlouhodobé podmíněné závazky z poskytnutých garancí jednorázových	982		
11.	Krátkodobé podmíněné závazky z poskytnutých garancí ostatních	983		
12.	Dlouhodobé podmíněné závazky z poskytnutých garancí ostatních	984		
13.	Krátkodobé podmíněné závazky ze soudních sporů, správních řízení a jiných řiz.	985		
14.	Krátkodobé podmíněné závazky ze soudních sporů, správních řízení a jiných řiz.	986		

P.VII. Ostatní podmíněná aktiva a ostatní podmíněná pasiva a vyrovnávací účty

1.	Ostatní krátkodobá podmíněná aktiva	991		
2.	Ostatní dlouhodobá podmíněná aktiva	992		
3.	Ostatní krátkodobá podmíněná pasiva	993		
4.	Ostatní dlouhodobá podmíněná pasiva	994		
5.	Vyrovnávací účet k podrozvahovým účtům	999	5 153 755,20	5 062 891,24

Příloha účetní závěrky

sestavená k 31.12.2014
(v Kč, s přesností na dvě desetinná místa)
okamžik sestavení: 04.02.2015 06:31:16

Název účetní jednotky: Gymnázium, Karviná, příspěvková organizace

Sídlo: Mírová 1442
735 06 Karviná - Nové Město

Právní forma: příspěvková organizace

Předmět činnosti: 802100

IČO : 62331795

A.5. Informace podle §18 odst.1 písm. c) zákona

Číslo položky	Název položky	ÚČETNÍ OBDOBÍ	
		BĚŽNÉ	MINULÉ
1.	Splatné závazky pojistného na soc.zab.a příspěvku na státní politiku zaměstnanosti	472 342,00	460 218,00
2.	Splatné závazky veřejného zdravotního pojištění	203 052,00	199 618,00
3.	Evidované daňové nedoplatky u místně příslušných finančních orgánů		

Příloha účetní závěrky

sestavená k 31.12.2014
(v Kč, s přesností na dvě desetinná místa)
okamžik sestavení: 04.02.2015 06:31:16

Název účetní jednotky: Gymnázium, Karviná, příspěvková organizace
Sídlo: Mírová 1442
735 06 Karviná - Nové Město
Právní forma: příspěvková organizace
Předmět činnosti: 802100
IČO : 62331795

A.6. Informace podle § 19 odst.5 písm. a) zákona

Nemáme informace o významných skutečnostech souvisejících s účetní závěrkou a finanční situací účetní jednotky.

A.7. Informace podle § 19 odst.5 písm. b) zákona

V organizaci ke konci rozvahového dne neexistovaly žádné informace o nejistých podmínkách či situacích.

A.8. Informace podle § 66 odst.6

Účetní jednotka v období, za které se sestavuje účetní závěrka, neprodala ani nenabyla nemovitosti zapisované do katastru nemovitostí.
Budova přístavby školy v pořizovací ceně 2.053.000,- Kč (budova byla plně odepsána), byla odstaněna v roce 2013 firmou "OKDC", z katastru nemovitost ještě nebyla odepsána. Na místě bývalé přístavby se staví nová budova tělocvičny.

A.9. Informace podle § 66 odst.8

Organizace má zůstatek všech fondů krytý.

Příloha účetní závěrky

sestavená k 31.12.2014
(v Kč, s přesností na dvě desetinná místa)
okamžik sestavení: 04.02.2015 06:31:16

Název účetní jednotky: Gymnázium, Karviná, příspěvková organizace

Sídlo: Mirová 1442

735 06 Karviná - Nové Město

Právní forma: příspěvková organizace

Předmět činnosti: 802100

IČO : 62331795

Číslo položky	Název položky	Syntetický účet	ÚČETNÍ OBDOBÍ	
			BĚŽNÉ	MINULÉ
B.1.	Poskytnutí úvěru zajištěné zajišťovacím převodem aktiva	364		
B.2.	Půjčky cenných papírů zajištěné převodem peněžních prostředků	364		
B.3.	Prodej aktiva se současně sjednaným zpětným nákupem	364		
B.4.	Nákup aktiva se současně sjednaným zpětným prodejem	364		

Příloha účetní závěrky

sestavená k 31.12.2014
(v Kč, s přesností na dvě desetinná místa)
okamžik sestavení: 04.02.2015 06:31:16

Název účetní jednotky: Gymnázium, Karviná, příspěvková organizace

Sídlo: Mírová 1442

735 06 Karviná - Nové Město

Právní forma: příspěvková organizace

Předmět činnosti: 802100

IČO : 62331795

C. Doplnující informace k položkám rozvahy "C.I.1. Jmění účetní jednotky" a "C.I.3. Transfery na pořízení dlouhod.majetku"

Číslo položky	Název položky	ÚČETNÍ OBDOBÍ	
		BĚŽNÉ	MINULÉ

C.1. Zvýšení stavu transferů na pořízení dlouhodobého majetku za běžné účetní období

C.2. Snížení stavu transferů na pořízení dlouhod.majetku ve věcné a časové souvislosti

Příloha účetní závěrky

sestavená k 31.12.2014
(v Kč, s přesností na dvě desetinná místa)
okamžik sestavení: 04.02.2015 06:31:16

Název účetní jednotky: Gymnázium, Karviná, příspěvková organizace

Sídlo: Mírová 1442

735 06 Karviná - Nové Město

Právní forma: příspěvková organizace

Předmět činnosti: 802100

IČO : 62331795

D.1. Počet jednotlivých věcí a souborů majetku nebo seznam tohoto majetku

D.2. Celková výměra lesních pozemků s lesním porostem

D.3. Výše ocenění celkové výměry lesních pozemků s lesním porostem ve výši 57 Kč/m²

D.4. Výměra lesních pozemků s lesním porostem oceněným jiným způsobem

D.5. Výše ocenění lesních pozemků s lesním porostem oceněným jiným způsobem

D.6. Průměrná výše ocenění výměry lesních pozemků s lesním porostem oceněných jiným způsobem

D.7. Komentář k ocenění lesních pozemků jiným způsobem

Příloha účetní závěrky

sestavená k 31.12.2014
(v Kč, s přesností na dvě desetinná místa)
okamžik sestavení: 04.02.2015 06:31:16

Název účetní jednotky: Gymnázium, Karviná, příspěvková organizace
Sídlo: Mírová 1442
735 06 Karviná - Nové Město
Právní forma: příspěvková organizace
Předmět činnosti: 802100
IČO : 62331795

E.1. Doplnující informace k položkám rozvahy

K položce	Doplnující informace	Částka
A.II.	Organizace podle zřizovací listiny pořizuje veškerý majetek do vlastnictví zřizovatele. Veškerý objem majetku vykázaný na majetkových účtech je tedy vlastnictvím zřizovatele.	0,00 Kč

Příloha účetní závěrky

sestavená k 31.12.2014
(v Kč, s přesností na dvě desetinná místa)
okamžik sestavení: 04.02.2015 06:31:16

Název účetní jednotky: Gymnázium, Karviná, příspěvková organizace

Sídlo: Mírová 1442

735 06 Karviná - Nové Město

Právní forma: příspěvková organizace

Předmět činnosti: 802100

IČO : 62331795

E.2. Doplnující informace k položkám výkazu zisku a ztráty

K položce	Doplnující informace	Částka
B.IV.2.	<p>Organizace získala účelovou dotaci na "Výměna střešní krytiny" výši 3.160.000,00 Kč a na zateplení pochůzné části do investičního fondu 2.440.000,00 Kč. Tato dotace byla zcela vyčerpána a vyúčtována v roce 2014.</p> <p>Organizace získala v roce 2012 účelovou dotaci na projekt "EU peníze školám," číslo projektu CZ1.07/1.5.00/34.0196 v rámci Operačního programu Vzdělávání pro konkurenceschopnost ve výši 1.622.214,00 Kč. V roce 2012 bylo vyčerpáno 790.102,56 Kč a v roce 2013 bylo vyčerpáno 801.630,- Kč av roce 2014 bylo vyčerpáno 30.481,44 Kč. Dotace byla v roce 2014 vyúčtována.</p> <p>Organizace v roce 2014 sa stala partnerem v projektu "Inovace na dosah, číslo projektu CZ1.07/1.3.00/51.0025 v rámci projektu byla schválena krátkodobá dotace v celkové výši 348.300,00 Kč. Organizace vyčerpala v roce 2014 účelovou dotaci ve výši 234.092,57 Kč.</p>	0,00 Kč

Příloha účetní závěrky

sestavená k 31.12.2014
(v Kč, s přesností na dvě desetinná místa)
okamžik sestavení: 04.02.2015 06:31:16

Název účetní jednotky: Gymnázium, Karviná, příspěvková organizace
Sídlo: Mírová 1442
735 06 Karviná - Nové Město
Právní forma: příspěvková organizace
Předmět činnosti: 802100
IČO : 62331795

E.3. Doplňující informace k položkám přehledu o peněžních tocích

K položce	Doplňující informace	Částka
-----------	----------------------	--------

Příloha účetní závěrky

sestavená k 31.12.2014
(v Kč, s přesností na dvě desetinná místa)
okamžik sestavení: 04.02.2015 06:31:16

Název účetní jednotky: Gymnázium, Karviná, příspěvková organizace
Sídlo: Mírová 1442
735 06 Karviná - Nové Město
Právní forma: příspěvková organizace
Předmět činnosti: 802100
IČO : 62331795

E.4. Doplnující informace k položkám přehledu o změnách vlastního kapitálu

K položce	Doplnující informace	Částka
-----------	----------------------	--------

Příloha účetní závěrky

sestavená k 31.12.2014
(v Kč, s přesností na dvě desetinná místa)
okamžik sestavení: 04.02.2015 06:31:16

Název účetní jednotky: Gymnázium, Karviná, příspěvková organizace
Sídlo: Mírová 1442
735 06 Karviná - Nové Město
Právní forma: příspěvková organizace
Předmět činnosti: 802100
IČO : 62331795

Fond kulturních a sociálních potřeb

F. Doplňující informace k fondům účetní jednotky

Položka		BĚŽNÉ ÚČETNÍ OBDOBÍ
Číslo	Název	
A.I.	Počáteční stav fondu k 1.1.	81 491,87
A.II.	Tvorba fondu	149 342,00
	1. Základní přiděl	149 342,00
	2. Splátky půjček na bytové účely poskytnutých do konce roku 1992	
	3. Náhrady škod a pojistná plnění od pojišťovny vztahující se k majetku pořízenému z fondu	
	4. Peněžní a jiné dary určené do fondu	
	5. Ostatní tvorba fondu	
A.III.	Čerpání fondu	132 854,00
	1. Půjčky na bytové účely	91 660,00
	2. Stravování	
	3. Rekreace	12 940,00
	4. Kultura, tělovýchova a sport	
	5. Sociální výpomoci a půjčky	23 500,00
	6. Poskytnuté peněžní dary	
	7. Úhrada příspěvku na penzijní připojištění	
	8. Úhrada části pojistného na soukromé životní pojištění	4 754,00
	9. Ostatní užití fondu	
A.IV.	Konečný stav fondu	97 979,87

Příloha účetní závěrky

sestavená k 31.12.2014
(v Kč, s přesností na dvě desetinná místa)
okamžik sestavení: 04.02.2015 06:31:16

Název účetní jednotky: Gymnázium, Karviná, příspěvková organizace
Sídlo: Mírová 1442
735 06 Karviná - Nové Město
Právní forma: příspěvková organizace
Předmět činnosti: 802100
IČO : 62331795

Rezervní fond

F. Doplňující informace k fondům účetní jednotky

Číslo	Položka	BĚŽNÉ ÚČETNÍ OBDOBÍ
	Název	
D.I.	Počáteční stav fondu k 1.1.	38 299,18
D.II.	Tvorba fondu	232 000,00
	1. Zlepšený výsledek hospodaření	
	2. Nespoteřebované dotace z rozpočtu Evropské unie	
	3. Nespoteřebované dotace z mezinárodních smluv	
	4. Peněžní dary – účelové	232 000,00
	5. Peněžní dary – neúčelové	
	6. Ostatní tvorba	
D.III.	Čerpání fondu	224 279,00
	1. Úhrada zhoršeného výsledku hospodaření	
	2. Úhrada sankcí	
	3. Posílení investičního fondu se souhlasem zřizovatele	
	4. Časové překlenutí dočasného nesouladu mezi výnosy a náklady	
	5. Ostatní činnost	224 279,00
D.IV.	Konečný stav fondu	46 020,18

Příloha účetní závěrky

sestavená k 31.12.2014
(v Kč, s přesností na dvě desetinná místa)
okamžik sestavení: 04.02.2015 06:31:16

Název účetní jednotky: Gymnázium, Karviná, příspěvková organizace
Sídlo: Mírová 1442
735 06 Karviná - Nové Město
Právní forma: příspěvková organizace
Předmět činnosti: 802100
IČO : 62331795

Investiční fond

F. Doplňující informace k fondům účetní jednotky

Položka		BĚŽNÉ ÚČETNÍ OBDOBÍ
Číslo	Název	
F.I.	Počáteční stav fondu k 1.1.	254 308,69
F.II.	Tvorba fondu	3 147 502,15
	1. Ve výši odpisů dlouhodobého nehmotného a hmotného majetku	662 602,15
	2. Investiční dotace z rozpočtu zřizovatele	2 440 000,00
	3. Investiční příspěvky ze státních fondů	
	4. Ve výši výnosů z prodeje svěřeného dlouhodobého hmotného majetku	
	5. Dary a příspěvky od jiných subjektů	44 900,00
	6. Ve výši výnosů z prodeje majetku ve vlastnictví příspěvkové organizace	
	7. Převody z rezervního fondu	
F.III.	Čerpání fondu	3 019 585,41
	1. Financování investičních výdajů	3 019 585,41
	2. Úhrada investičních úvěrů nebo půjček	
	3. Odvod do rozpočtu zřizovatele	
	4. Posílení zdrojů určených k financování údržby a oprav majetku	
F.IV.	Konečný stav fondu	382 225,43

Příloha účetní závěrky

sestavená k 31.12.2014
(v Kč, s přesností na dvě desetinná místa)
okamžik sestavení: 04.02.2015 06:31:16

Název účetní jednotky: Gymnázium, Karviná, příspěvková organizace
Sídlo: Mírová 1442
735 06 Karviná - Nové Město
Právní forma: příspěvková organizace
Předmět činnosti: 802100
IČO : 62331795

Stavby

G. Doplňující informace k položce "A.II.3. Stavby" výkazu rozvahy

Číslo položky	Název položky	ÚČETNÍ OBDOBÍ			
		BĚŽNÉ			MINULÉ
		BRUTTO	KOREKCE	NETTO	
G.	Stavby	24 573 567,36	9 212 797,00	15 360 770,36	13 268 761,95
G.1.	Bytové domy a bytové jednotky				
G.2.	Budovy pro služby obyvatelstvu	24 573 567,36	9 212 797,00	15 360 770,36	13 268 761,95
G.3.	Jiné nebytové domy a nebytové jednotky				
G.4.	Komunikace a veřejné osvětlení				
G.5.	Jiné inženýrské sítě				
G.6.	Ostatní stavby				

Příloha účetní závěrky

sestavená k 31.12.2014
(v Kč, s přesností na dvě desetinná místa)
okamžik sestavení: 04.02.2015 06:31:16

Název účetní jednotky: Gymnázium, Karviná, příspěvková organizace
Sídlo: Mírová 1442
735 06 Karviná - Nové Město
Právní forma: příspěvková organizace
Předmět činnosti: 802100
IČO : 62331795

Pozemky

H. Doplňující informace k položce "A.II.1. Pozemky" výkazu rozvahy

Číslo položky	Název položky	ÚČETNÍ OBDOBÍ			
		BĚŽNÉ			MINULÉ
		BRUTTO	KOREKCE	NETTO	
H.	Pozemky	1 448 654,00		1 448 654,00	1 448 654,00
H.1.	Stavební pozemky				
H.2.	Lesní pozemky				
H.3.	Zahrady, pastviny, louky, rybníky				
H.4.	Zastavěná plocha	1 397 000,00		1 397 000,00	1 397 000,00
H.5.	Ostatní pozemky	51 654,00		51 654,00	51 654,00

Příloha účetní závěrky

sestavená k 31.12.2014
(v Kč, s přesností na dvě desetinná místa)
okamžik sestavení: 04.02.2015 06:31:16

Název účetní jednotky: Gymnázium, Karviná, příspěvková organizace
Sídlo: Mírová 1442
735 06 Karviná - Nové Město
Právní forma: příspěvková organizace
Předmět činnosti: 802100
IČO : 62331795

I. Doplňující informace k položce "A.II.4. Náklady z přecenění reálnou hodnotou" výkazu zisku a ztráty

Číslo položky	Název položky	ÚČETNÍ OBDOBÍ	
		BĚŽNÉ	MINULÉ

I. Náklady z přecenění reálnou hodnotou

- I.1. Náklady z přecenění reálnou hodnotou majetku určeného k prodeji podle § 64
- I.2. Ostatní náklady z přecenění reálnou hodnotou

Příloha účetní závěrky

sestavená k 31.12.2014
(v Kč, s přesností na dvě desetinná místa)
okamžik sestavení: 04.02.2015 06:31:16

Název účetní jednotky: Gymnázium, Karviná, příspěvková organizace
Sídlo: Mírová 1442
735 06 Karviná - Nové Město
Právní forma: příspěvková organizace
Předmět činnosti: 802100
IČO : 62331795

J. Doplňující informace k položce "B.II.4. Výnosy z přecenění reálnou hodnotou" výkazu zisku a ztráty

Číslo položky	Název položky	ÚČETNÍ OBDOBÍ	
		BĚŽNÉ	MINULÉ

J. Výnosy z přecenění reálnou hodnotou

J.1. Výnosy z přecenění reálnou hodnotou majetku určeného k prodeji podle § 64

J.2. Ostatní výnosy z přecenění reálnou hodnotou

Příloha účetní závěrky

sestavená k 31.12.2014
(v Kč, s přesností na dvě desetinná místa)
okamžik sestavení: 04.02.2015 06:31:16

Název účetní jednotky: Gymnázium, Karviná, příspěvková organizace

Sídlo: Mírová 1442
735 06 Karviná - Nové Město

Právní forma: příspěvková organizace

Předmět činnosti: 802100

IČO : 62331795

K. Doplnující informace k poskytnutým garancím

K.1. Doplnující informace k poskytnutým garancím jednorázovým

IČO účetní jednotky - věřitele	Název účetní jednotky - věřitele							
1	2							
IČO účetní jednotky - dlužníka	Název účetní jednotky - dlužníka	Datum poskytnutí garance	Nominální hodnota zajištěné pohledávky	Datum plnění ručitelem v daném roce	Výše plnění ručitelem v daném roce	Celková výše plnění ručitelem od poskytnutí garance	Druh dluhového nástroje	
3	4	5	6	7	8	9	10	

K.2. Doplnující informace k poskytnutým garancím ostatním

IČO účetní jednotky - věřitele	Název účetní jednotky - věřitele							
1	2							
IČO účetní jednotky - dlužníka	Název účetní jednotky - dlužníka	Datum poskytnutí garance	Nominální hodnota zajištěné pohledávky	Datum plnění ručitelem v daném roce	Výše plnění ručitelem v daném roce	Celková výše plnění ručitelem od poskytnutí garance	Druh dluhového nástroje	
3	4	5	6	7	8	9	10	

Příloha účetní závěrky

sestavená k 31.12.2014
(v Kč, s přesností na dvě desetinná místa)
okamžik sestavení: 04.02.2015 06:31:16

Název účetní jednotky: Gymnázium, Karviná, příspěvková organizace
Sídlo: Mírová 1442
735 06 Karviná - Nové Město
Právní forma: příspěvková organizace
Předmět činnosti: 802100
IČO : 62331795

L. Doplňující informace o projektech partnerství veřejného a soukromého sektoru

Základní údaje						
Projekt	Druh projektu	Datum uzavření smlouvy	Dodavatel		Stavební fáze	
			Obchodní firma	IČ	Rok zahájení	Rok ukončení
1	2	3	4	5	6	7

Projekt	Ocenění pořízovaného majetku dle smlouvy	Výdaje vynaložené na pořízení majetku				
		t-4	t-3	t-2	t-1	Celkem
1	8	9	10	11	12	13

Projekt	Platby za dostupnost							
	Počátek	Konec	t-4	v tom: Výdaje na pořízení majetku	t-3	v tom: Výdaje na pořízení majetku	t-2	v tom: Výdaje na pořízení majetku
1	14	15	16	17	18	19	20	21

Projekt	Platby za dostupnost			Další platby a plnění zadavatele				
	t-1	v tom: Výdaje na pořízení majetku	Výdaje na pořízení majetku celkem	t-4	t-3	t-2	t-1	Celkem
1	22	23	24	25	26	27	28	29

Podpisový záznam:

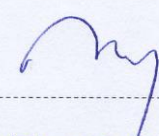
 Gymnázium, Karviná, 5
 příspěvková organizace
 Karviná-Nové Město,
 Mírová 1442 PSČ 735 06
 IČ: 62331795 tel./fax: 596 311 197

Rozbor plnění HV (V+N) - aktualizace

v Kč

sl. 1			sl. 2	sl. 3	sl. 4	sl. 5	sl. 6
OdPa	SU	AU	Státní rozpočet	Rozpočet MSK	Vlastní zdroje	Projekty	CELKEM
3121	501	331	74 158,00		17 955,00		92 113,00
3121	501	351	2 107,80	15 233,00	6 707,00		24 047,80
3121	501	361		56 719,00			56 719,00
3121	501	381	3 192,20	44 772,00	22 715,00		70 679,20
3121	501	392	0,00				0,00
3121	501	431		3 127,00			3 127,00
3121	501	461		22 106,50			22 106,50
3121	501	471		65 733,96			65 733,96
3121	501	501		39 328,48			39 328,48
3121	501	502		96 910,98	45 551,00	4 201,44	146 663,42
3121	501	503		669,00			669,00
3121	501	551	0,00				0,00
3121	501	552		153 915,80			153 915,80
3121	502	301		120 282,89			120 282,89
3121	502	302		56 256,10			56 256,10
3121	502	501		663 315,45			663 315,45
3121	502	601		343 696,40			343 696,40
3121	511	301		3 400 363,32	217 000,00		3 617 363,32
3121	511	302		5 181,00			5 181,00
3121	511	304		6 907,00			6 907,00
3121	511	401		20 620,00			20 620,00
3121	511	451		14 449,00	21 266,00		35 715,00
3121	511	452		9 431,80			9 431,80
3121	512	301	1 221,00	24 860,00			26 081,00
3121	512	302	4 775,00				4 775,00
3121	512	303	52 628,70		40 000,00		92 628,70
3121	512	403	150 747,84				150 747,84
3121	518	301		15 493,00	58,00		15 551,00
3121	518	311		20 471,48			20 471,48
3121	518	321		37 130,72			37 130,72
3121	518	381		20 465,00			20 465,00
3121	518	411		75 342,92		726,00	76 068,92
3121	518	412		27 702,00			27 702,00
3121	518	421	0,00	42 250,00			42 250,00
3121	518	451		18 147,56			18 147,56
3121	518	461		14 000,00	0,00		14 000,00
3121	518	462		14 000,00			14 000,00
3121	518	471		35 963,40			35 963,40
3121	518	537		13 561,40			13 561,40
3121	518	551		5 131,00			5 131,00
3121	518	552		132 138,11			132 138,11
3121	518	553		5 126,24			5 126,24
3121	518	554		3 932,94			3 932,94
3121	518	556		22 233,02			22 233,02
3121	518	557		409 412,00			409 412,00
3121	518	580			0,00		0,00
3121	518	601		74 205,00			74 205,00
3121	521	301	14 017 091,00				14 017 091,00
3121	521	321	21 000,00				21 000,00
3121	521	341				25 000,00	25 000,00
3121	521	371		10 000,00	7 000,00		17 000,00
3121	521	601	20 983,00				20 983,00
3121	521	602	7 985,00				7 985,00
3121	524	331	3 508 731,00				3 508 731,00
3121	524	441	1 263 346,00				1 263 346,00
3121	524	531		7 637,00	1 750,00		9 387,00
3121	524	541		2 796,00	630,00		3 426,00
3121	525	501	38 593,46	21 055,54	71,00	554,00	60 274,00
3121	527	301	140 460,00		70,00		140 530,00

Rozbor plnění HV (V+N) - aktualizace

v Kč

sl. 1			sl. 2	sl. 3	sl. 4	sl. 5	sl. 6
OdPa	SÚ	AÚ	Státní rozpočet	Rozpočet MSK	Vlastní zdroje	Projekty	CELKEM
3121	527	311		100,00			100,00
3121	527	321	14 856,00				14 856,00
3121	527	331	7 200,00				7 200,00
3121	527	332	1 820,00	100,00			1 920,00
3121	527	333		300,00			300,00
3121	527	341	8 505,00				8 505,00
3121	527	361	10 190,00				10 190,00
3121	527	371	10 280,00	4 676,00			14 956,00
3121	549	402		21 070,00			21 070,00
3121	549	484		3 035,73			3 035,73
3121	549	600			1 391 168,00		1 391 168,00
3121	551	440		24 996,00			24 996,00
3121	551	441		453 499,44			453 499,44
3121	551	448		65 549,00			65 549,00
3121	558	401		773 378,22	55 738,78		829 117,00
3121	558	601	0,00	80 591,00	20 699,00		101 290,00
3121	591	301		330,77	400,05	0,00	730,82
3121			19 359 871,00	7 619 699,17	1 848 778,83	30 481,44	28 858 830,44
3142	501	301			1 728 891,37		1 728 891,37
3142	501	361		2 258,00			2 258,00
3142	501	461		3 332,41			3 332,41
3142	501	471		16 507,00			16 507,00
3142	501	501		7 191,12			7 191,12
3142	501	502		6 623,00			6 623,00
3142	501	503		1 420,00			1 420,00
3142	501	552		4 636,82			4 636,82
3142	502	301		44 109,31			44 109,31
3142	502	302		1 239,42			1 239,42
3142	502	501		49 748,15			49 748,15
3142	502	601		123 570,00			123 570,00
3142	511	304		363,00			363,00
3142	511	305		9 571,00			9 571,00
3142	511	401		37 687,00			37 687,00
3142	512	301		4 630,00			4 630,00
3142	518	311		923,92			923,92
3142	518	321		12 398,26	101,76		12 500,02
3142	518	411		8 119,10			8 119,10
3142	518	412		17 377,00			17 377,00
3142	518	451		6 810,00			6 810,00
3142	518	471		363,00			363,00
3142	518	537		17 700,20			17 700,20
3142	518	551		1 210,00			1 210,00
3142	518	552		2 769,89			2 769,89
3142	518	555		11 760,00			11 760,00
3142	518	556		998,98			998,98
3142	521	301	862 591,00				862 591,00
3142	521	602	8 561,00				8 561,00
3142	524	331	216 015,00				216 015,00
3142	524	441	77 771,00				77 771,00
3142	525	501	3 648,00				3 648,00
3142	527	301	8 712,00				8 712,00
3142	527	321	2 280,00				2 280,00
3142	527	331	900,00				900,00
3142	527	332	200,00				200,00
3142	527	341	12 322,00	709,32			13 031,32
3142	527	371		5 480,00			5 480,00
3142	551	441		19 986,41			19 986,41
3142	551	449		94 969,15			94 969,15
3142	558	401		106 993,00			106 993,00

Rozbor plnění HV (V+N) - aktualizace

v Kč

sl. 1			sl. 2	sl. 3	sl. 4	sl. 5	sl. 6
OdPa	SÚ	AÚ	Státní rozpočet	Rozpočet MSK	Vlastní zdroje	Projekty	CELKEM
3142	591	301		6,37	12,37		18,74
3142			1 193 000,00	621 460,83	1 729 005,50	0,00	3 543 466,33
3299	521	341				35 400,00	35 400,00
3299	524	531				8 850,00	8 850,00
3299	524	541				3 186,00	3 186,00
3299	558	401				186 655,00	186 655,00
3299	591	301				1,57	1,57
3299			0,00	0,00	0,00	234 092,57	234 092,57
3792	501	461		326,70			326,70
3792	501	502		24 969,30			24 969,30
3792	518	554		14 704,00			14 704,00
3792			0,00	40 000,00	0,00	0,00	40 000,00
Náklady celkem			20 552 871,00	8 281 160,00	3 577 784,33	264 574,01	32 676 389,34
3121	602	531			-62 500,00		-62 500,00
3121	602	600			-1 391 168,00		-1 391 168,00
3121	648	301			-224 279,00		-224 279,00
3121	649	481			-16 195,00		-16 195,00
3121	649	482			-20 769,00		-20 769,00
3121	649	483			-1 253,00		-1 253,00
3121	649	484			-48 373,00		-48 373,00
3121	649	485			-4 335,00		-4 335,00
3121	649	486			-2 902,00		-2 902,00
3121	649	487			-780,00		-780,00
3121	662	301			-4 035,23	0,00	-4 035,23
3121	672	501		-7 823 160,00			-7 823 160,00
3121	672	601			-40 000,00		-40 000,00
3121	672	651	-19 359 871,00				-19 359 871,00
3121	672	652				-30 481,44	-30 481,44
3121			-19 359 871,00	-7 823 160,00	-1 816 589,23	-30 481,44	-29 030 101,67
3142	602	500			-1 644 231,37		-1 644 231,37
3142	602	501			-84 660,00		-84 660,00
3142	662	301			-114,13		-114,13
3142	672	501		-418 000,00			-418 000,00
3142	672	651	-1 193 000,00				-1 193 000,00
3142			-1 193 000,00	-418 000,00	-1 729 005,50	0,00	-3 340 005,50
3299	662	301				-8,22	-8,22
3299	672	652				-234 084,35	-234 084,35
3299			0,00	0,00	0,00	-234 092,57	-234 092,57
3792	672	501		-40 000,00			-40 000,00
3792			0,00	-40 000,00	0,00	0,00	-40 000,00
Výnosy celkem			-20 552 871,00	-8 281 160,00	-3 545 594,73	-264 574,01	-32 644 199,74
VH celkem			0,00	0,00	32 189,60	0,00	32 189,60

V Karviné: 2.2.2015

Vypracovala: Dana Sosnová

Schválil: RNDr. Bohumil Vévoda

Gymnázium Karvina,
 příspěvková organizace
 Karviná-Nové Město,
 Mírová 1442 PŠČ 735 06
 ☎: 62331795 tel./fax: 596 311 197

smlouvy aktuální pro rok 2014

Interní číslo	Číslo smlouvy (dodatku)	Název	Kód typu smlouvy	Typ smlouvy	Název první smluvní strany	První smluvní strana
PR83.19	bez čísla	ZL/083/2001 - Bufet Gymnázium	A.	Pronájem	Pronajímatel	Gymnázium, Karviná, příspěvková organizace
PR83.21	bez čísla	ZL/083/2001 - Školní byt 2+1	A.	Pronájem	Pronajímatel	Gymnázium, Karviná, příspěvková organizace
PR83.23	bez čísla	ZL/083/2001 - Pronájem - Lumo Plus	A.	Pronájem	Pronajímatel	Gymnázium, Karviná, příspěvková organizace
PR83.30	5/11/2013	ZL/083/2001 - pronájem tělocvičny	A.	Pronájem	Pronajímatel	Gymnázium, Karviná, příspěvková organizace
PR83.28	3/11/2013	ZL/083/2001 - pronájem tělocvičny	A.	Pronájem	Pronajímatel	Gymnázium, Karviná, příspěvková organizace
PR83.31	MMK/SML/160/201	ZL/083/2001 - pronájem místnosti	A.	Pronájem	Pronajímatel	Gymnázium, Karviná, příspěvková organizace
PR83.29	4/11/2013	ZL/083/2001 - pronájem tělocvičny	A.	Pronájem	Pronajímatel	Gymnázium, Karviná, příspěvková organizace
PR83.32	2/06/2014	ZL/083/2001 - Smlouva o pronájmu	A.	Pronájem	Pronajímatel	Gymnázium, Karviná, příspěvková organizace
PR83.33	1/06/2014	ZL/083/2001 - Pronájem hřiště	A.	Pronájem	Pronajímatel	Gymnázium, Karviná, příspěvková organizace
PR83.34	bez čísla	ZL/83/2001- Bufet Gymnázium	A.	Pronájem	Pronajímatel	Gymnázium, Karviná, příspěvková organizace
PR83.36	MMK/SML/615/201	ZL/083/2001 - Nájemní smlouva - volby	A.	Pronájem	Pronajímatel	Gymnázium, Karviná, příspěvková organizace
PR83.39	4/11/2014	ZL/083/2001 - pronájem tělocvičny	A.	Pronájem	Pronajímatel	Gymnázium, Karviná, příspěvková organizace

Počet záznamů: 12

smlouvy aktuální pro rok 2014

Interní číslo	Číslo smlouvy (dodatku)	Název	Kód typu smlouvy	Typ smlouvy	Název první smluvní strany	První smluvní strana
N83.2	ústní dohoda	ZL/083/2001 - nájem tělocvičny	B.	V nájmu	Nájemce	Gymnázium, Karviná, příspěvková organizace
N83/3	bez čísla	Smlouva o pronájmu nebytových prostor	B.	V nájmu	Nájemce	Gymnázium, Karviná, příspěvková organizace

Počet záznamů: 2